

RÉVISION DU GENRE *EXOCENTRUS* MULSANT (COL., CERAMBYCIDAE)

Par S. BREUNING

Genus *EXOCENTRUS* Mulsant

Exocentrus Mulsant, 1839, *Col. Fr., Long.* : 152.

Exocentrus + *Camptomyme* Pascoe, 1864, *Trans. ent. Soc. Lond.* (3) **131** : 27, 43.

Oligopsis Thomson, 1864, *Syst. Cer.* : 111.

Exocentrus Mulsant, Bates, 1866, *Ann. Mag. nat. Hist.* (3) **17** : 191.

Exocentrus + *Oligopsis* + *Camptomyme* Lacordaire, 1872, *Gen. col.* **9** : 800, 801, 805, 806, 815.

Exocentrus Mulsant, Ganglbauer, 1884, *Best. Tab.* **7** : 692.

Ispaterus Fairmaire, 1892, *Rev. d'Ent.* **11** : 122.

Pseudocentrus Fairmaire, 1901, *Rev. d'Ent.* **20** : 230.

Exocentrus Mulsant, Matsushita, 1933, *Journ. Fac. Agr. Hokk.* **34** : 389.

Exocentrus Mulsant, Gressitt, 1939, *Lingn. Sc. Journ.* **18** : 82 ; 1940, *Philipp. Journ. Sc.* **72** : 182, 183 ; 1951, *Longicornia*, **2** : 518.

Exocentrus Mulsant, Lepesme & Breuning, 1955, *Bull. Soc. ent. Fr.* **60** : 127.

EN ovale allongé ou allongé. Antennes normalement peu fines, un peu moins longues que le corps à modérément plus longues, frangées en dessous de poils longs ; le scape long et mince, le troisième article plus ou moins long que le quatrième ou que le scape, les articles à partir du cinquième diminuant progressivement en longueur. Tubercules antennifères non ou peu saillants. Yeux assez grossièrement facettés et fortement échancrés, les lobes inférieurs grands. Pronotum transverse, pourvu d'une épine latérale recourbée. Elytres plus larges que le pronotum, modérément convexes, normalement arrondis à l'apex, pourvus souvent de points sérialelement disposés. Tête retractile. Saillie prosternale étroite, moins haute que les hanches, arquée. Saillie mesosternale peu large, inclinée vers l'avant. Métasternum de longueur normale. Cavités coxales intermédiaires fermées. Pattes de longueur moyenne ; fémurs claviformes ; tibias intermédiaires pourvus d'un léger sillon dorsal ; crochets divariqués. Tout les corps, les pattes et les antennes hérissés de poils dressés longs.

Type : *Exocentrus lusitanus* L. 259 espèces, répandues par l'Afrique, l'Europe, l'Asie et les Iles orientales vers l'est jusqu'aux Iles Carolines, la Nouvelle Guinée et le Queensland.

Mulsant, lors de sa description du genre *Exocentrus*, y avait placé deux espèces, *cinereus* Muls. et *lusitanus* L. Dans sa deuxième édition de ses *Coleoptères de France* parue en 1863 il avait placé lui même le *cinereus* dans son genre *Oplosia*. Ainsi *lusitanus* L. devient automatiquement par élimination le type du genre *Exocentrus*.

Les espèces suivantes décrites comme appartenant au genre *Exocentrus* Muls. sont à exclure du genre :

bioculatus Matsumura & Matsushita, *binhanus* Pic, *fujiyamai* Matsumura & Matsushita, *inhirsutus* Pic, *leiopodinus* Marsushita, *meridianus* Ohbayashi, *saipanensis* Ohbayashi et *tonsus* Bates, ces huit espèces se plaçant dans le genre *Aegocidnus* Pascoe.

antennalis Jordan et *polymitus* Jordan, ces deux espèces se plaçant dans le genre *Jordanoleiopus* Breuning.

elegans Fairmaire appartenant au genre *Parhoplomelas* Breuning.

inermis Gahan appartenant au genre *Acartus* Fahraeus comme synonyme de *hirtus* Fahraeus.

aurovilliusi Fisher appartenant au genre *Paroligopsis* Breuning.

hirsutululus Faldermann, espèce douteuse.¹

setosus Serville appartenant au genre *Cosmotomoides* Melzer.

nitidulus Bates, *pusillus* Blanchard et *setosus* Serville appartenant à des genres américains.

Les genres *Camptomyme* Pascoe, *Oligopsis* Thomson et *Pseudocentrus* Fairmaire ne forment pas des genres à part mais peuvent être conservés comme noms de sous-genres. Je partage le genre *Exocentrus* en dix sous-genres me basant surtout aussi sur la longueur relative des premiers articles antennaires. Ces sous-genres ne forment souvent pas des groupes phylogéniquement homogènes mais facilitent le partage des très nombreuses espèces du genre qui ne sont généralement pas séparés par des caractères structurels importants. *Ispaterus* Fairmaire est un synonyme d'*Oligopsis* Thomson.

TABLEAU DE DÉTERMINATION DES SOUS-GENRES

1. Troisième article des antennes moins long que le quatrième	2
– Troisième article des antennes tout au moins aussi long que le quatrième	5
2. Chaque élytre étiré en une épine apicale	
Sg. 10, <i>Dentexocentrus</i> Breuning (une espèce, p. 226)	
– Elytres arrondis à l'apex	3
3. Troisième article des antennes moins long que le scape	
Sg. 3, <i>Centenexocentrus</i> Breuning (Tableau, p. 221)	
– Troisième article des antennes plus long que le scape	4
4. Antennes fines ; les points des élytres disposés sans ordre	
Sg. 5, <i>Woodlarkexocentrus</i> Breuning (une espèce, p. 221)	
– Antennes peu fines ; les points des élytres sérialement disposés	
Sg. 4, <i>Barbierexocentrus</i> Breuning (une espèce, p. 221)	
5. Troisième article des antennes aussi long que le quatrième	6
– Troisième article des antennes plus long que le quatrième	7

¹ *Astynomus hirsutululus* Faldermann, 1837, *Fna. Transcauc.* 2 : 272, pl. 8, fig. 5.

Astynomus hirsutululus Ganglbauer, 1884, *Best. Tab.* 8 : 535.

Exocentrus hirsutululus Plaviltschikov, 1926, *Encycl. Ent.* 1, Col. 2 : 60.

Plaviltschikov dit au sujet de cette espèce (l.c.) :

“*Exocentrus hirsutululus* Faldermann est sans doute un *Exocentrus* mais d'après la description et la figure données par Faldermann il est impossible de décider à quelle espèce de ce genre on doit attribuer cette description (probablement à l'*Exocentrus adspersus* Mulsant). Je propose de ne pas citer cette espèce dans la liste des espèces décrites et de la prendre comme un *nomen nudum* (à cause de sa description insuffisante).”

6. Les points des élytres sont plus ou moins alignés, sauf parfois dans le quart sutural
 Sg. 2, *Camptomyme* Pascoe (Tableau, p. 216)
 — Les points des élytres sont disposés sans ordre
 Sg. 1, *Exocentrus* Mulsant s. str. (Tableau, p. 213)
7. Troisième article des antennes un peu plus long que le quatrième
 Sg. 6, *Pseudocentrus* Fairmaire (Tableau, p. 221)
 — Troisième article des antennes beaucoup plus long que le quatrième 8
8. Chaque élytre pourvu d'une petite bosse discale postbasilaire
 Sg. 9, *Tuberculexocentrus* Breuning (une espèce, p. 323)
 — Elytres sans trace d'une bosse discale 9
9. Les points des élytres sont sérialemt disposés sauf parfois sur le tiers sutural
 Sg. 7 *Oligopsis* Thomson (Tableau, p. 225)
 — Les points des élytres sont disposés sans ordre
 Sg. 8, *Formosexocentrus* Breuning (une espèce, p. 322)

TABLEAU DE DÉTERMINATION DES ESPÈCES

I. Sousgenre *EXOCENTRUS* Mulsant s.s.

1. Elytres parsemés de très petites taches blanches, rangées longitudinalement. 2
 — Elytres sans taches semblables 7
2. Ces taches ne sont pas rangées en séries longitudinales régulières
albomaculatus Pic (p. 234)
 — Ces taches sont rangées en séries longitudinales régulières 3
3. Ces taches sont disposées en outre sous forme de deux bandes transversales, une
 prémédiane et une médiane. *enganensis* Breuning (p. 233)
 — Ces taches ne sont pas disposées en forme de bandes transversales 4
4. Ces taches sont disposées en cinq séries longitudinales sur chaque élytre
lachrymosus Pascoe (p. 232)
 — Ces taches sont disposées en sept séries longitudinales sur chaque élytre 5
5. L'épine latérale du pronotum faiblement recourbée *lacteolus* Gahan (p. 238)
 — L'épine latérale du pronotum fortement recourbée 6
6. Cette épine est précédée d'une bosse latérale obtuse *hageni* Breuning (p. 233)
 — Cette épine n'est pas précédée d'une bosse latérale
pseudandamanensis Breuning (p. 234)
7. Pronotum et écusson rousseâtres 8
 — Pronotum et écusson d'une autre couleur 12
8. Elytres revêtus de pubescence jaune pâle et marbrés de brun
tesselatus Perroud (p. 236)
 — Elytres couverts en majeure partie de pubescence brun foncé 9
9. Elytres avec de très petites taches blanchâtres disposées en forme de deux bandes
 transversales, une prémédiane et une postmédiane. *albostricticus* Breuning (p. 246)
 — Elytres sans de taches pareilles 10
10. Quart apical de l'élytre revêtu d'une très fine pubescence grise
ruficollis Lameere (p. 238)
 — Quart apical sans pubescence grise 11
11. L'épine latérale du pronotum modérément recourbée. Elytres finement ponctués
subruficollis Breuning (p. 239)
 — L'épine latérale du pronotum fortement recourbée. Elytres très finement ponctués
pseudoruficollis Breuning (p. 239)
12. L'épine latérale du pronotum à peine recourbée
testudineus Matsushita (p. 229)
 — L'épine latérale du pronotum toujours nettement recourbée 13
13. Chaque élytre orné de cinq bandes longitudinales jaunâtres peu larges, largement
 interrompues après le milieu *bauhiniae* Fisher (p. 232)
 — Pubescence élytrale différente 14

14. Elytres avec nombreuses taches blanchâtres oblongues formant une sorte de bande médiane transversale et largement interrompues après le milieu
insulicola Breuning (p. 232)
- Pubescence élytrale différente 15
15. Elytres couverts de pubescence grise et ornés de deux bandes transversales zig-zaguées brunes, une médiane et une postmédiane *klapperichi* Breuning (p. 236)
- Elytres sans ces dessins 16
16. Chague élytres avec une grande tache ou une bande transversale, postmédianes brunes 17
- Elytres sans ces dessins 36
17. Elytres ornés d'étroites bandes longitudinales blanchâtres sur la moitié antérieure et sur la partie apicale et de deux bandes transversales blanchâtres, une post-basilaire et une médiane *brevisetosus* Gressitt (p. 229)
- Elytres sans ces dessins 18
18. La tache postmédiane brune n'atteint pas le bord latéral 19
- Cette tache ou bande atteint le bord latéral 22
19. Lobes inférieurs des yeux aussi longs que les joues *parrotiae* Fisher (p. 236)
- Lobes inférieurs des yeux tout au moins deux fois plus longs que les joues 20
20. Cette tache est assez floue *occidentalis* Breuning (p. 245)
- Cette tache est très nette 21
21. Cette tache est précédée de pubescence blanchâtre *subplagiatus* Breuning (p. 242)
- Cette tache n'est pas précédée de pubescence blanchâtre *plagiatus* Hintz (p. 242)
22. La tache ou la bande postmédiane brune est interrompue par de petites taches jaunes rangées sérialement 23
- Cette tache out bande non interrompue par de petites taches claires 26
23. L'épine latérale du pronotum faiblement recourbée *adspersus* Mulsant (p. 227)
- L'épine latérale du pronotum fortement recourbée 24
24. Partie basilaire des articles antennaires à partir du troisième à pubescence jaune 25
- Partie basilaire des ces articles non revêtue de pubescence jaune
decellei Breuning (p. 241)
25. Troisième article des antennes aussi long que le premier
interruptefasciatus Breuning (p. 238)
- Troisième article des antennes moins long que le scape *ugandicola* Breuning (p. 240)
26. Elytres parsemés sauf sur la bande postmédiane, de taches circulaires grises. 27
- Elytres sans ces taches 28
27. Pronotum deux fois plus large que long *albovarius* Fisher (p. 230)
- Pronotum transverse, mais pas deux fois plus large que long *badius* Fisher (p. 230)
28. Lobes inférieurs des yeux presque trois fois plus longs que les joues 29
- Lobes inférieurs des yeux à peine de moitié plus longs que les joues 33
29. La bande postmédiane brune de l'élytre forme avec celle du deuxième élytre un grand *M* *asmarensis* Breuning (p. 239)
- Cette bande autrement formée 30
30. La bande postmédiane brune de l'élytre sensiblement amincie dans la zone suturale
savioi Pic (p. 228)
- Cette bande très large aussi du côté sutural 31
- Les taches jaunâtres de l'élytre condensées en trois larges bandes transversales, une postbasilaire, une médiane et une postmédiane *massarti* Breuning (p. 241)
- Elytres sans ces taches 32
31. Elytres parsemés de très petites taches brunes disposées en séries longitudinales
punctipennis Mulsant (p. 228)
- Elytres sans ces taches *galloisi* Matsushita (p. 228)
33. Sur chaque élytre en plus, deux assez grandes taches brun foncé, une basilaire à côté de l'écusson et une latérale prémédiane *fuscognatus* Breuning (p. 242)
- Elytres sans ces taches 34

34. Elytres marbrés de blanchâtre dans la moitié basilaire et dans la région préapicale
bialbomarmoratus Breuning (p. 243)
 — Elytres non marbrés ainsi 35
35. Chacun des points situés entre la bande postmédiane et la bande préapicale est
 entouré d'un très petit cercle brun *stierlini* Ganglbauer (p. 227)
 — Ces points non entourés de cercles bruns *lusitanus* Linnaeus (p. 226)
36. L'épine latérale du pronotum faiblement recourbée 37
 — L'épine latérale du pronotum fortement recourbée 38
37. Troisième article des antennes un peu plus long que le scape
transversifrons Fisher (p. 235)
 — Troisième article des antennes à peine aussi long que le scape
madecassus Fairmaire (p. 237)
38. Elytres ornés d'une bande médiane brune sur les élytres en forme de *M* 39
 — Elytres sans une bande pareille 40
39. Elytres avec sept séries longitudinales de petites taches blanchâtres
hallei Lepesme & Breuning (p. 243)
 — Elytres sans ces taches *m-fuscus* Breuning (p. 244)
40. Elytres ornés de très petites taches ochracées nettes disposées en forme de deux
 bandes transversales, une postbasilaire et une postmédiane
ochreopunctatus Breuning (p. 240)
 — Elytres sans ces taches 41
41. Elytres avec une large bande transversale postmédiane floue rouge foncé 42
 — Elytres sans cette bande 43
42. Partie basilaire des articles antennaires 3 à 10 à pubescence blanchâtre
beesoni Fisher (p. 235)
 — Partie basilaire de ces articles sans pubescence blanchâtre *echimys* Pascoe (p. 231)
43. Elytres ornés d'une large bande transversale postmédiane noirâtre et de deux autres
 bandes pareilles, une basilaire et une apicale *trinigrovittatus* Breuning (p. 239)
 — Elytres sans ces bandes 44
44. L'épine latérale du pronotum assez longue 45
 — L'épine latérale du pronotum comparativement courte 54
45. Sur chaque élytre une bande transversale blanche médiane ou postmédiane 46
 — Elytres sans cette bande 48
46. Sur chaque élytre en plus, une bande préapicale blanchâtre 47
 — Elytres sans bande préapicale blanchâtre *josephi* Duvivier (p. 240)
47. Lobes inférieurs des yeux de moitié plus longs que les joues *ziczac* Breuning (p. 244)
 — Lobes inférieurs des yeux trois fois plus longs que les joues *pici* Breuning (p. 230)
48. Chaque élytre avec une bande transversale jaune pâle au tiers apical
philippinus Fisher (p. 231)
 — Elytres sans cette bande 49
49. Chaque élytre avec une étroite bande suturale jaune pâle tout au moins partiel-
 lement développée 50
 — Elytres sans une bande semblable 53
50. Elytres ornés seulement de petites taches jaunes disposées en séries longitudinales 51
 — Elytres ornés, chacun, de cinq bandes longitudinales jaunes largement inter-
 rompues au milieu de l'élytre 52
51. Les petites taches jaunes s'arrêtent à peu près au milieu en y formant une sorte de
 bande transversale ondulée ; au tiers apical trois courtes bandes longitudinales
 jaunâtres *kashmirensis* Breuning (p. 237)
 — Ces taches ne s'arrêtent pas de cette façon *suturalis* Pic (p. 234)
52. L'épine latérale du pronotum fortement recourbée *sublineatus* Breuning (p. 233)
 — L'épine latérale du pronotum faiblement recourbée *lineatus* Bates (p. 229)
53. Elytres couverts d'une fine pubescence grisâtre presque unicolore
griseszens Jordan (p. 241)

- Elytres couverts de pubescence brun rougeâtre foncé et marbrés de jaune paille
erinaceus Pascoe (p. 231)
54. Chaque élytre avec une bande transversale postmédiane zigzagüée blanche
freyi Breuning (p. 244)
- Elytres sans une bande pareille
downingi Fisher (p. 235)

2. Sousgenre *CAMPTOMYME* Pascoe

1. Elytres d'un bleu foncé métallique 2
- Elytres jamais bleu métallique 5
2. Tête et pronotum noirs 3
- Tête et pronotum rouges 4
3. L'épine latérale du pronotum précédée d'une bosse latérale obtuse ; élytres très finement ponctués *coeruleus* Breuning (p. 254)
- L'épine latérale du pronotum non précédée d'une bosse latérale ; élytres assez grossièrement ponctués *cyaneus* Breuning (p. 277)
4. Sur chaque élytre une large bande longitudinale sublatérale rouge
philippinensis transeus Breuning (p. 281)
- Elytres sans cette bande *philippinensis* Breuning (p. 281)
5. D'un rouge unicolore 6
- Jamais rouge unicolore 7
6. L'épine latérale du pronotum précédée d'une bosse latérale obtuse *rufus* Breuning (p. 257)
- L'épine latérale du pronotum non précédée d'une bosse *subrufus* Breuning (p. 258)
7. Pronotum rouge unicolore ; élytres sans dessins 8
- Pronotum d'une autre couleur 12
8. Tête brun foncé *binatuensis* Breuning (p. 280)
- Tête brun foncé 9
- Tête brun foncé *philippinensis unicolor* Fisher (p. 281)
- Tête brun foncé 10
10. Elytres violets métalliques *callioides* Pascoe (p. 282)
- Elytres non métalliques 11
11. Elytres noirs *bicolor* Pascoe (p. 282)
- Elytres brun foncé avec deux bandes transversales peu apparentes
explanatidens Pic (p. 271)
12. Presque unicolore noir 13
- Jamais presque unicolore 19
13. Lobes inférieurs des yeux aussi longs que les joues *tristis* Pascoe (p. 282)
- Lobes inférieurs des yeux plus longs que les joues 14
14. Les points des élytres ne sont pas alignés sur le quart sutural 15
- Les points des élytres alignés aussi sur le quart sutural 16
15. Partie basilaire des fémurs rouge *femorialis* Hintz (p. 250)
- Partie basilaire des fémurs noire *niger* Breuning (p. 257)
16. Lobes inférieurs des yeux beaucoup moins de deux fois plus longs que les joues 17
- Lobes inférieurs des yeux deux fois plus longs que les joues 18
17. L'épine latérale du pronotum précédée d'une bosse latérale obtuse
armatus Hintz (p. 249)
- L'épine latérale du pronotum non précédée d'une bosse *subnitens* Breuning (p. 250)
18. L'épine latérale du pronotum fortement recourbée *subarmatus* Breuning (p. 249)
- L'épine latérale du pronotum faiblement recourbée *maiae* Lepesme & Breuning (p. 247)
19. Tête et pronotum noirs, élytres brun jaunâtres *subglaber* Fisher (p. 279)
- Corps autrement colorié 20
20. Elytres brun foncé, la région humérale et la région apicale rouges
humeralis Aurivillius (p. 279)
- Autrement colorié 21

21. Elytres couverts de pubescence gris blanchâtre exception faite de deux bandes transversales glabres (brun foncé), une prémédiane et une postmédiane
subbidentatus Gressitt (p. 273)
 — Elytres autrement pubescents 22
22. Rouge. Elytres ornés de taches brun foncé vagues . *vagemaculatus* Breuning (p. 257)
 — Autrement colorié 23
23. Elytres couverts de pubescence gris blanchâtre et ornés de taches brunes floues
ciliatissimus Gressitt (p. 283)
 — Autrement colorié 24
24. Elytres ornés de taches quadrangulaires jaune pâle, rangées sous forme de deux très larges bandes transversales, une prémédiane et une postmédiane 25
 — Elytres autrement pubescents 27
25. Les points des élytres sont assez irrégulièrement disposés sur le tiers sutural
submisellus Breuning (p. 276)
 — Les points des élytres sont sérialelement disposés aussi sur le tiers sutural 26
26. Les taches de la deuxième bande restent distantes de l'apex *misellus* Lameere (p. 275)
 — Les taches de la deuxième bande s'étendent jusqu'à l'apex de l'élytre
miselloides Breuning (p. 282)
27. Chaque élytre avec trois bandes transversales jaunes 28
 — Elytres sans ces bandes 29
28. Sur chaque élytre une bande postbasilaire, une postmédiane et une préapicale
hupehensis Gressitt (p. 273)
 — Sur chaque élytre une bande postbasilaire, une prémédiane et une postmédiane
trifasciellus Gressitt (p. 272)
29. Sur chaque élytre deux bandes transversales ondulées jaunes 30
 — Elytres sans ces bandes 31
30. Sur chaque élytre une bande prémédiane et une préapicale *gedeensis* Breuning (p. 278)
 — Sur chaque élytre une bande postbasilaire et une médiane *javaensis* Breuning (p. 278)
31. Elytres ornés de bandes transversales blanchâtres ou gris clair ou du moins de petites taches blanchâtres ou gris clair disposées sous forme de bandes transversales 32
 — Elytres sans bandes et sans taches semblables 65
32. Elytres rouges, revêtus de pubescence jaune paille et ornés d'une seule bande transversale ondulée blanche postmédiane *univittatus* Breuning (p. 247)
 — Elytres autrement dessinés 33
33. Elytres ornés de nombreuses petites taches ovalaires blanches ne formant pas de bandes nettes 34
 — Elytres autrement dessinés 35
34. Lobes inférieurs des yeux de moitié plus longs que les joues *moerens* Pascoe (p. 275)
 — Lobes inférieurs des yeux quatre fois plus longs que les joues
submoerens Breuning (p. 274)
35. Elytres sans taches ou bandes blanches dans la moitié apicale 36
 — Elytres avec des taches ou des bandes blanches dans la moitié apicale 43
36. Antennes rouges 37
 — Antennes brun foncé sauf parfois les premiers articles 38
37. Les deux bandes transversales blanches de l'élytre, la postbasilaire et la médiane, reliées près de la suture *fernandopoanus* Baguena & Breuning (p. 248)
 — Ces deux bandes non reliées près de la suture *ruficornis* Hintz (p. 252)
38. Les trois premiers articles antennaires rouge clair *nitens* Jordan (p. 250)
 — Les trois premiers articles antennaires brun foncé 39
39. Partie basilaire des articles antennaires à partir du troisième à pubescence blanchâtre
pseudonitens Breuning (p. 266)
 — Partie basilaire des ces articles sans pubescence blanchâtre 40
40. Bord latéral du pronotum largement aplati et rebordé *explanatidens* Pic (p. 271)
 — Bord latéral du pronotum non largement aplati et rebordé 41

41. Hanches et partie basilaire des fémur, noirs *chevangeoni* Lepesme & Breuning (p. 247)
 — Hanches et partie basilaire des fémurs, rouges 42
42. L'épine latérale du pronotum précédée d'une bosse latérale obtuse
nigrescens Breuning (p. 258)
 — L'épine latérale du pronotum non précédée d'une bosse *schoutedeni* Breuning (p. 259)
43. Les taches blanches forment dans la moitié postérieure de l'élytre un grand demi-cercle dont le point le plus convexe touche la suture *multiguttulatus* Pic (p. 275)
 — Elytres autrement dessinés 44
44. Une série de taches nettes jaune blanchâtre longe la suture dans le tiers apical de l'élytre *sumatranus* Breuning (p. 276)
 — Elytres sans ces taches 45
45. Les taches élytrales forment une seule bande transversale ondulée médiane 46
 — Les taches élytrales forment plusieurs bandes transversales 47
46. Les poils dressés des élytres sont noirs *nonymoides* Jordan (p. 254)
 — Les poils dressés des élytres sont dorés *aureopilosus* Breuning (p. 267)
47. Les taches élytrales forment deux ou trois bandes transversales 48
 — Les taches élytrales forment tout au moins quatre bandes transversales, dont deux sont situées dans la moitié apicale 64
48. Couleur fondamentale de l'élytre brun rougeâtre dans la moitié basilaire et noire dans la moitié apicale *basirufus* Gressitt (p. 272)
 — Elytres autrement coloriés 49
49. Sur chaque élytre une bande postbasilaire, une médiane et une préapicale 50
 — Sur chaque élytre une bande basilaire ou postbasilaire, une prémédiane et une postmédiane 54
50. Elytres très grossièrement ponctués *grossepunctatus* Breuning (p. 261)
 — Elytres assez finement ponctués 51
51. Sur chaque élytre après la bande préapicale une tache apicale jaune
multivittatus Breuning (p. 256)
 — Elytres sans tache apicale jaune 52
52. Chaque élytre avec une étroite bande suturale blanche sur le quart basilaire
birmanus Breuning (p. 271)
 — Elytres sans une bande pareille 53
53. Ecusson couvert de pubescence blanche *alboscutellaris* Breuning (p. 271)
 — Ecusson sans pubescence blanche *carissae* Fisher (p. 270)
54. La bande prémédiane remonte obliquement en direction de l'épaule 55
 — La bande prémédiane ne remonte pas obliquement en direction de l'épaule 56
55. La deuxième bande de l'élytre est une bande postmédiane *rhodesianus* Breuning (p. 262)
 — La deuxième bande de l'élytre est une bande préapicale *conradti* Breuning (p. 251)
56. Pronotum rouge ; élytres brun foncé, les bandes peu apparentes 57
 — Autrement colorié 59
57. Tête rouge *explanatidens* Pic (p. 271)
 — Tête noire 58
58. L'épine latérale du pronotum fortement recourbée *vaneyeni* Breuning (p. 259)
 — L'épine latérale du pronotum faiblement recourbée *vagesticticus* Breuning (p. 259)
59. L'épine latérale du pronotum faiblement recourbée 60
 — L'épine latérale du pronotum fortement recourbée 61
60. La bande postmédiane de l'élytre est fortement ondulée
subinclusus Hunt & Breuning (p. 264)
 — La bande postmédiane de l'élytre est droite
subinclusus latefasciatus Hunt & Breuning (p. 265)
61. La bande postmédiane de l'élytre est peu large et ondulée 62
 — La bande postmédiane de l'élytres est large et droite 63
62. Corps en majeure partie brun foncé *substrigosus* Hunt & Breuning (p. 263)
 — Corps entièrement rouge clair *minimus* Breuning (p. 248)

83. Sur chaque élytre, en plus une bande transversale postmédiane ondulée brun foncé et une tache brun foncé à côté de l'écusson
- fuscognatipennis* Hunt & Breuning (p. 263)
- Elytres sans ces dessins 84
84. Scape rouge clair 85
- Scape rouge foncé ou brun noir *chatterjeei* Fisher (p. 270)
85. Articles antennaires 7 à 11 rouges *seriatus* Jordan (p. 252)
- Articles antennaires 7 à 11 brun foncé 86
86. Pronotum deux fois plus large que long *hirtus* Fisher (p. 279)
- Pronotum moins large *subseriatus* Breuning (p. 263)
87. Elytres ornés de très nombreuses taches quadrangulaires blanches qui couvrent pratiquement toute leur surface exception faite de taches minimes dénudées
- variegatus* Duvivier (p. 260)
- Elytres autrement dessinés 88
88. Elytres ornés de nombreuses petites taches blanches 89
- Elytres sans ces taches 91
89. Des taches pareilles se trouvent aussi sur le tiers apical
- albognatus* Lepesme & Breuning (p. 253)
- Pas de taches blanches sur le tiers apical de l'élytre 90
90. Les deux premiers articles antennaires sont rouge clair *alluaudi* Breuning (p. 267)
- Les deux premiers articles antennaires sont brun foncé *albostictipennis* Breuning (p. 260)
91. Elytres revêtus de pubescence jaune blanchâtre et gris blanchâtre et ornés d'une bande transversale postmédiane brune 92
- Elytres sans une bande semblable 103
92. Elytres grossièrement ponctués 93
- Elytres assez finement ponctués 95
93. Tibias unicolores rouges *rufotibialis* Breuning (p. 246)
- Tibias brun foncé dans la moitié apicale et rouge clair dans la moitié basilaire 94
94. Epauls rouge clair *echinulus* Gahan (p. 261)
- Epauls non rouges *exiguus* Gahan (p. 262)
95. Sur chaque élytre une large bande longitudinale latérale brun foncé parcourant les deux tiers antérieurs 96
- Elytres sans cette bande 97
96. Moitié basilaire des articles antennaires à partir du troisième à pubescence blanche
- orientalis* Breuning (p. 265)
- Seule l'extrême base des articles antennaires à partir du troisième à pubescence blanche *guineensis* Breuning (p. 246)
97. Premiers articles antennaires rouge clair *rufobasicornis* Breuning (p. 258)
- Premiers articles antennaires non rouge clair 98
98. La bande postmédiane brune de l'élytre n'est pas ondulée 99
- La bande postmédiane brune de l'élytre est ondulée 100
99. Pronotum avec deux taches dorées *latevittipennis* Breuning (p. 256)
- Pronotum sans taches dorées *jeanneli* Breuning (p. 266)
100. Bord latéral de l'élytre garni de poils dressés pâles 101
- Bord latéral de l'élytre garni de poils dressés noirs 102
101. Lobes inférieurs des yeux trois fois plus longs que les joues *raffrayi* Breuning (p. 268)
- Lobes inférieurs des yeux à peine deux fois plus longs que les joues
- gardnerianus* Breuning (p. 266)
102. La bande postmédiane foncée de l'élytre interrompue par de petites taches circulaires jaunâtres *fasciolatus* Bates (p. 274)
- La bande postmédiane foncée de l'élytre non interrompue par des taches
- subfasciatus* Jordan (p. 253)
103. Elytres couverts d'une pubescence jaune pâle ou brun jaunâtre sauf une très grande tache latérale médiane ou postmédiane brune 104

- Elytres revêtus de pubescence brun clair et ornés de taches plus foncées
 - sudanicus* Aurivillius (p. 268)
- 104. L'épine latérale du pronotum faiblement recourbée . *pseudomurinus* Breuning (p. 269)
- L'épine latérale du pronotum fortement recourbée 105
- 105. Tête noire 106
- Tête rouge 107
- 106. Pronotum noir *nigricollis* Hintz (p. 269)
- Pronotum brun rouge *constricticollis* Gressitt (p. 273)
- 107. Les points des élytres régulièrement alignés dans le quart sutural
 - ficicola* Fisher (p. 270)
- Les points des élytres non alignés dans le quart sutural . *murinus* Breuning (p. 264)

3. Sousgenre *CENTENEXOCENTRUS* nov.

- 1. Sur chaque élytre une grande tache postmédiane dénudée 2
- Elytres sans cette tache 3
- 2. Tiers apical des tibias à pubescence brun foncé *centenes* Pascoe (p. 286)
- Tiers apical des tibias sans cette pubescence *centenoides* Breuning (p. 286)
- 3. Elytres ornés de dessins blanchâtres sauf sur l'emplacement d'une tache ou bande transversale postmédiane brune 4
- Elytres autrement dessinés 9
- 4. Pronotum avec deux grandes taches discales jaunes *hispidulus* Pascoe (p. 284)
- Pronotum sans ces taches 5
- 5. L'épine latérale du pronotum fortement recourbée 6
- L'épine latérale du pronotum seulement assez faiblement recourbée 8
- 6. L'épine latérale du pronotum dirigée directement vers l'arrière
 - mindanaoensis* Fisher (p. 286)
- L'épine latérale du pronotum dirigée obliquement vers l'arrière 7
- 7. Pronotum deux fois plus large que long *seriatopunctatus* Aurivillius (p. 285)
- Pronotum faiblement transverse *artocarpi* Fisher (p. 286)
- 8. Troisième article des antennes aussi long que le scape. *hispiduloides* Breuning (p. 285)
- Troisième article des antennes sensiblement moins long que le scape
 - neopomerianus* Breuning (p. 285)
- 9. Les deux premiers articles antennaires brun noir *bicoloripennis* Breuning (p. 287)
- Les deux premiers articles antennaires rouge clair *rufobasiantennalis* Breuning (p. 287)

4. Sousgenre *BARBIEREXOCENTRUS* nov.

- Une seule espèce *barbieri* Pic (p. 288)

5. Sousgenre *WOODLARKEXOCENTRUS* nov.

- Une seule espèce *woodlarkianus* Breuning (p. 288)

6. Sousgenre *PSEUDOCENTRUS* Fairmaire

- 1. Elytres d'un bleu métallique, rouge clair sur une tache humérale et sur une tache apicale *rufohumeralis* Breuning (p. 290)
- Elytres autrement coloriés 2
- 2. Elytres unicolores ou tout au moins sans dessins 3
- Elytres présentant toujours des dessins 22
- 3. Elytres rouges, mais à peu près la moitié suturale brun foncé ou noire. 4
- Elytres autrement coloriés 5
- 4. Toute la moitié suturale de l'élytre noire *parterufipennis* Breuning (p. 291)
- Seuls les deux tiers antérieurs de la moitié suturale de l'élytre brun foncé
 - fisheri* Gressitt (p. 294)
- 5. Elytres noirs ou brun foncé, tout au moins en majeure partie 6

- Elytres rouges ou tout au moins plus clairs 13
6. Partie basilaire de l'élytre rouge 7
- Partie basilaire de l'élytre également brun foncé ou noir 8
7. Seul le huitième basilaire de l'élytre rouge *testaceus rufobasipennis* Breuning (p. 300)
- Tout le cinquième basilaire de l'élytre rouge *testaceus rufoampliatus* Breuning (p. 300)
8. D'un brun rougeâtre foncé unicolore *blötei* Breuning (p. 290)
- D'une autre couleur 9
9. Tête noire 10
- Tête tout au moins partiellement rouge 11
10. Pronotum rouge à fine pubescence dorée *indicola* Fisher (p. 306)
- Pronotum rouge foncé sans pubescence dorée *rufithorax* Gressitt (p. 294)
11. Antennes unicolores brun noir *mindoroensis* Breuning (p. 291)
- Articles antennaires annelés sur la partie basilaire de pubescence gris blanchâtre 12
12. Front et joues d'un brun noir *testaceus diversiceps* Pic (p. 300)
- Front et joues rouges *testaceus subbicolor* Breuning (p. 300)
13. Pronotum brun foncé ou brun noir 14
- Pronotum rouge 19
14. Elytres rouges, brun foncé près de la suture sauf en arrière
testaceus lateraloides Breuning (p. 300)
- Elytres unicolores ou presque 15
15. Elytres d'un brun assez foncé, vaguement marbrés de blanc
crassepunctus Lepesme & Breuning (p. 313)
- Elytres brun rougeâtre clair ou bruns ou brun jaunâtre 16
16. Elytres grossièrement ponctués *mirei* Lepesme & Breuning (p. 312)
- Elytres finement ponctués 17
17. Elytres bruns *saitoi* Matsushita (p. 294)
- Elytres jaunes 18
18. Troisième article des antennes un peu plus long que le scape *zikaweiensis* Savio (p. 295)
- Troisième article des antennes moins long que le scape *immaculatus* Gressitt (p. 293)
19. Pattes et antennes rouges 20
- Pattes et antennes noires 21
20. Lobes inférieurs des yeux fois plus longs que les joues *terminaliae* Fisher (p. 304)
- Lobes inférieurs des yeux un peu plus longs que les joues *ruficolor* Pic (p. 295)
21. Les points des élytres sont disposés sans ordre *granulicollis* Fisher (p. 301)
- Les points des élytres sont sérialelement disposés sauf sur le quart sutural
testaceus Fisher (p. 299)
22. Elytres noirs avec des dessins blancs nets 23
- Elytres autrement dessinés 24
23. Fémurs jaune rougeâtre *flemingiae* Fisher (p. 299)
- Fémurs brun noir *fouqueti* Pic (p. 296)
24. Elytres marbrés de jaune blanchâtre exception faite de quelques assez grandes taches postmédianes brun rougeâtre *pilosicornis* Fisher (p. 305)
- Elytres autrement dessinés 25
25. Elytres rouge foncé avec des taches blanchâtres floues sur le disque de la moitié antérieure et du tiers apical 26
- Elytres autrement dessinés 32
26. Tibias unicolores 27
- Moitié basilaire des tibias d'un rouge clair 31
27. Pronotum couvert de pubescence grise 28
- Pronotum sans pubescence grise *actinophorae* Fisher (p. 290)
28. Les taches élytrales sont assez grandes et disposées en séries longitudinales 29
- Les taches élytrales sont petites ou non disposées en séries longitudinales 30
29. L'épine latérale du pronotum précédée d'une bosse latérale obtuse
celebicus Breuning (p. 292)

- L'épine latérale du pronotum non précédée d'une bosse latérale
mindoroanus Breuning (p. 291)
- 30. Les taches élytrales agglomérées pour former une bande transversale médiane
tectonae Fisher (p. 289)
- Les taches élytrales non agglomérées pour former une bande transversale
subreticulatus Breuning (p. 307)
- 31. Troisième article des antennes beaucoup moins long que le scape
pubescens Fisher (p. 304)
- Troisième article des antennes à peine moins long que le scape *gardneri* Fisher (p. 304)
- 32. Chaque élytre avec une grande tache postmédiane brune ou brun foncé 33
- Elytres sans cette tache 37
- 33. Sur chaque élytre aussi des taches brun foncé disposées en forme de bande trans-
versale assez large *nigronotatus* Pic (p. 296)
- Elytres sans ces taches 34
- 34. Sur chaque élytre en plus deux taches ou bandes brun rouge ou noir, une basilaire
et une apicale 35
- Elytres sans ces taches ou ces bandes 36
- 35. Ces taches ou bandes brun rougeâtre *collarti* Breuning (p. 301)
- Ces taches ou bandes noires *dalbergianus* Gressitt (p. 294)
- 36. L'épine latérale du pronotum dirigée nettement vers l'arrière
reticulatus Fairmaire (p. 306)
- L'épine latérale du pronotum dirigée obliquement vers l'arrière
sumbawanus Breuning (p. 289)
- 37. Chaque élytre vaguement marbré de brun et de gris clair, avec une grande tache
postmédiane suturale brune. *subgrisescens* Breuning (p. 313)
- Elytres autrement dessinés 38
- 38. Elytres nettement marbrés d'ochracé sur fond d'un brun assez foncé *alni* Fisher (p. 301)
- Elytres autrement dessinés 39
- 39. Elytres revêtus de pubescence jaune grisâtre et ornés de taches longitudinales et
transversales brunes *tonkineus* Pic (p. 296)
- Elytres autrement dessinés 40
- 40. Sur chaque élytre une étroite bande longitudinale brun foncé au bord latéral de la
moitié antérieure 41
- Elytres sans une bande semblable 42
- 41. Cette bande rejoint en arrière une étroite bande transversale postmédiane ondulée
brun foncé. *sublateralis* Breuning (p. 311)
- Elytres sans bande postmédiane transversale brun foncé. *lateralis* Gahan (p. 308)
- 42. Elytres parsemés dans la moitié suturale des deux tiers antérieurs de taches blanch-
âtres et sur le restant de leur surface de taches jaune ocre
ghesquierei Breuning (p. 313)
- Elytres autrement dessinés 43
- 43. Sur chaque élytre cinq ou six séries longitudinales de petites taches blanchâtres 44
- Elytres sans taches semblables 48
- 44. Ces taches font défaut sur l'emplacement d'une bande transversale postmédiane. 45
- Ces taches ne font pas défaut sur une bande semblable 46
- 45. Antennes rouges, unicolores *championi* Fisher (p. 302)
- L'extrême base des articles antennaires à partir du quatrième à pubescence
blanchâtre *greviae* Fisher (p. 303)
- 46. Lobes inférieurs des yeux de moitié plus longs que les joues *alboseriatus* Gahan (p. 298)
- Lobes inférieurs des yeux quatre fois plus longs que les joues 47
- 47. Rebord latéral du pronotum avant l'épine latérale largement ourlé
marginicollis Fisher (p. 297)
- Le rebord latéral du pronotum non largement ourlé *andamanensis* Breuning (p. 298)

48. Chaque élytre orné de petites taches ochracées disposées en forme de deux bandes transversales, une postbasilaire et une postmédiane . . . *tippmanni* Breuning (p. 312)
 — Elytres sans taches pareilles 49
49. Sur chaque élytre des bandes transversales blanchâtres souvent floues 50
 — Elytres sans ces bandes 58
50. Sur chaque élytre quatre bandes transversales, une basilaire, une prémédiane, une postmédiane et une apicale *monticola* Fisher (p. 303)
 — Sur chaque élytre trois bandes transversales, une postbasilaire ou prémédiane, une médiane ou postmédiane et une préapicale 51
51. Elytres assez grossièrement ponctués *dalbergiae* Fisher (p. 302)
 — Elytres finement ponctués 52
52. Partie basilaire des articles antennaires à partir du quatrième à pubescence blanche 53
 — Partie basilaire de ces articles sans pubescence blanche 54
53. Ecusson à pubescence blanchâtre *trifasciatus* Fisher (p. 302)
 — Ecusson à pubescence brune *theresae* Pic (p. 295)
54. La bande transversale postbasilaire et la bande prémédiane sont largement réunies *binhensis* Breuning (p. 297)
 — Ces bandes non réunies 55
55. Les points sur les élytres sérialement disposés sauf sur le quart sutural *cudraniae* Fisher (p. 302)
 — Les points sur les élytres non sérialement disposés 56
56. Les bandes élytrales sont assez nettes *santali* Fisher (p. 305)
 — Les bandes élytrales sont floues 57
57. L'épine latérale du pronotum mince ; troisième article des antennes un peu plus long que le scape *malloti* Fisher (p. 304)
 — L'épine latérale du pronotum très large ; troisième article des antennes aussi long que le scape *kuluensis* Breuning (p. 306)
58. Elytres brun foncé chacun avec une bande transversale postmédiane ondulée blanchâtre *seticollis* Fisher (p. 303)
 — Elytres autrement dessinés 59
59. Elytres avec de nombreuses petites taches jaunes ou gris jaunâtre disposées en séries longitudinales et souvent agglomérées en une étroite bande transversale ondulée médiane *guttulatus* Bates (p. 292)
 — Elytres autrement dessinés 60
60. Sur chaque élytre une large bande transversale ochracée au tiers apical 61
 — Elytres sans une bande pareille 62
61. Troisième article des antennes un peu plus long que le scape *fumosus* Gahan (p. 298)
 — Troisième article des antennes un peu moins long que le scape *saleyerianus* Breuning (p. 298)
62. Sur chaque élytre une assez large bande transversale brune ou brun foncé, située juste après le milieu 63
 — Elytres saine une bande pareille, ornés d'étroites bandes longitudinales blanches 70
63. Bord latéral de l'élytre garni de poils dressés blancs 64
 — Bord latéral de l'élytre garni de poils dressés noirs 66
64. Elytres peu finement ponctués *subexiguus* Breuning (p. 307)
 — Elytres très finement ponctués 65
65. Les points des élytres sont subalignés sur la moitié latérale *ivorensis* Breuning (p. 315)
 — Les points des élytres non subalignés sur la moitié latérale *subfasciatipennis* Breuning (p. 305)
66. L'épine latérale du pronotum faiblement recourbée *pseudexiguus* Breuning (p. 307)
 — L'épine latérale du pronotum fortement recourbée 67
67. Les points des élytres sont disposés sans ordre *senegalensis* Breuning (p. 315)
 — Les points des élytres sont subalignés 68
68. La bande transversale brune est large et transverse *inclusus* Pascoe (p. 308)

- La bande transversale brune est étroite et descend dans la moitié suturale obliquement en direction de la suture 69
- 69. Pronotum parsemé de taches minimales dénudées *densefuscosticticus* Breuning (p. 312)
- Pronotum sans taches semblables *obliquevittatus* Breuning (p. 314)
- 70. Pronotum orné de deux larges bandes longitudinales discales ochracées
ochreovitticollis Breuning (p. 314)
- Pronotum sans ces bandes 71
- 71. L'épine latérale du pronotum précédée d'une bosse latérale obtuse ; sur chaque élytre douze bandes linéiformes blanches 72
- L'épine latérale non précédée d'une bosse latérale, les élytres ornés de bandes blanches moins nombreuses. 73
- 72. Elytres finement ponctués *multilineatus* Breuning (p. 311)
- Elytres grossièrement ponctués *alternans* Breuning (p. 308)
- 73. Chaque élytre avec dix très étroites bandes longitudinales blanches
albolineatus Breuning (p. 310)
- Elytres avec moins de bandes blanches 74
- 74. Chaque élytre avec six bandes longitudinales blanches *vittulatus* Aurivillius (p. 311)
- Chaque élytre avec huit ou neuf bandes blanches 75
- 75. L'épine latérale du pronotum dirigée droit vers l'arrière
albovittipennis Breuning (p. 309)
- L'épine latérale du pronotum dirigée obliquement vers l'arrière
albovittatus Breuning (p. 309)

7. Sousgenre *OLIGOPSIS* Thomson

- 1. Elytres d'un vert métallique unicolore *viridipennis* Breuning (p. 317)
- Elytres jamais vert métallique 2
- 2. Chaque élytre avec huit bandes longitudinales blanches sur la moitié antérieure
sexseriatus Aurivillius (p. 316)
- Elytres sans ces bandes 3
- 3. Sur chaque élytre, dans la moitié antérieure, deux séries longitudinales de très petites taches jaune blanchâtre *timorensis* Breuning (p. 321)
- Elytres autrement dessinés 4
- 4. Sur chaque élytre de petites taches blanches, disposées en sept séries longitudinales *seriatomaculatus* Schwarzer (p. 322)
- Elytres autrement dessinés 5
- 5. Elytres ornés de nombreuses taches jaune pâle disposées sérialelement et agglomérées en une bande transversale postmédiane ondulée 6
- Elytres autrement dessinés 8
- 6. Pubescence foncière des élytres brun foncé *roonwali* Breuning (p. 321)
- Pubescence foncière des élytres brun rougeâtre 7
- 7. Lobes inférieurs des yeux deux fois plus longs que les joues
exocentroides Thomson (p. 320)
- Lobes inférieurs des yeux un peu plus longs que les joues *albizziae* Fisher (p. 320)
- 8. Sur chaque élytre une bande transversale noire située un peu après le milieu 9
- Elytres sans une bande pareille 11
- 9. En plus sur chaque élytre une grande tache basilaire discale brun foncé
meridionalis Breuning (p. 316)
- Elytres parsemés de très petites taches brun foncé, mais sans cette tache basilaire brun foncé. 10
- 10. L'épine latérale du pronotum pointue *longipilis* Fairmaire (p. 319)
- L'épine latérale du pronotum tronquée à l'apex *major* Breuning (p. 317)
- 11. Sur chaque élytres quatre grandes taches circulaires noirâtres
nigroplagiatus Breuning (p. 318)
- Elytres sans ces taches 12

12. Sur chaque élytre une assez grande tache postmédiane latérale brune
betschuanus Breuning (p. 316)
 — Elytres sans cette tache 13
13. Elytres grossièrement ponctués *patrizii* Breuning (p. 318)
 — Elytres finement ponctués 14
14. Elytres couverts de pubescence unicolore jaune grisâtre
unicoloripennis Breuning (p. 318)
 — Elytres couverts de pubescence brun foncé et ornés, chacun, de deux bandes transversales floues gris blanchâtre, une postbasilaire et une médiane
annamensis Breuning (p. 321)
8. Sousgenre **FORMOSEXOCENTRUS** Breuning
 Une seule espèce *variepennis* Schwarzer (p. 322)
9. Sousgenre **TUBERCULEXOCENTRUS** Breuning
 Une seule espèce *basituberculatus* Pic (p. 323)
10. Sousgenre **DENTEXOCENTRUS** Breuning
 Une seule espèce *dentipes* Breuning (p. 323)

1. *EXOCENTRUS* MULSANT SOUSGENRE *EXOCENTRUS* SENSU STRICTO

Exocentrus Mulsant, 1839, *Col. Fr.*, Long. : 152.

Exocentrus Sousgenre s. str., Lepesme & Breuning, 1955, *Bull. Soc. ent. Fr.* 60 : 127.

Troisième article des antennes aussi long que le quatrième. Elytres arrondis à l'apex, ponctués sans ordre.

Type : *lusitanus* Linné.

I. *Exocentrus lusitanus* Linné

Cerambyx lusitanus Linné, 1767, *Syst. Nat.*, ed. 12 : 1767.

Cerambyx subpilosus Piller & Mitterpiller, 1783, *Iter* : 67, pl. 8, fig. 5.

Cerambyx lusitanicus Olivier, 1790, *Encycl. méthod.*, *Ent.* 5 : 269 ; 1795, *Ent.* 4, No. 67 : 120, No. 70, pl. 5, fig. 54.

Cerambyx pubicornis Schrank, 1790, *Naturf.* 24 : 76.

Cerambyx quercus Rossi, 1790, *Fna. Etrusca*, 1 : 143.

Cerambyx crinitus Panzer, 1795, *Ent. Germ.* : 249.

Lamia balteata Gyllenhal, 1817, Schön herr, *Syn. Ins.*, Append. 2 : 163.

Exocentrus balteus Schiödte, 1864, *Naturl. Tidskr.* (2) 3 : 561.

Exocentrus lusitanus Linné, Ganglbauer, 1883, *Wien. ent. Ztg.* 2 : 299, pl. 4, fig. 2 ; 1884, *Best. Tab.* 8 : 530.

Antennes un peu plus longues que le corps, le troisième article à peine aussi long que le scape. Lobes inférieurs des yeux sensiblement plus longs que les joues. Pronotum deux fois plus large que long, pourvu d'une mince épine latérale pointue fortement recourbée. Elytres très densément et très finement ponctués sur les trois quarts antérieurs.

Rouge, couvert d'une très fine pubescence jaunâtre. Sur chaque élytre une large bande transversale postmédiane brune qui n'atteint pas tout à fait la suture.

Long. : 4-5 mm. ; Larg. : 1 mm. 1/2-2 mm.

Décrit sur des individus de Lusitanie.—Répandu par l'Europe sauf l'Angleterre.

E. subpilosus Pill. & Mitterp., *lusitanicus* Ol., *pubicornis* Schr., *quercus* Rossi, *crinifer* Panz., *balteata* Gyll. et *balteus* Schiödté sont des synonymes.

2. *Exocentrus adpersus* Mulsant

Exocentrus adpersus Mulsant, 1846, *Col. Fr., Long.*, Suppl. : (9).

Exocentrus adpersus Mulsant, Fairmaire, 1864, *Gen. Col. d'Eur.* 4, pl. 47, fig. 217.

Exocentrus adpersus Mulsant, Ganglbauer, 1884, *Best. Tab.* 8 : 529.

Antennes un peu plus longues que le corps, le troisième article à peine aussi long que le scape. Lobes inférieurs des yeux sensiblement plus longs que les joues. Pronotum deux fois plus large que long, pourvu d'une petite épine latérale pointue faiblement recourbée. Elytres très densément et très finement ponctués sur les trois quarts antérieurs.

Rouge, couvert d'une très fine pubescence jaunâtre. Elytres parsemés de petites taches blanchâtres, disposées en séries longitudinales, plus nombreuses surtout au quart apical ; ces taches font défaut sur l'emplacement d'une assez large bande transversale postmédiane ondulée mais sont condensées souvent juste avant cette bande en forme d'une étroite bande transversale ondulée. Dessous du corps plutôt brun à fine pubescence blanchâtre. Partie basilaire des articles antennaires 3 et 4 à pubescence blanchâtre.

Long : 6-8 mm. ; Larg. : 2-2 mm. 1/2

Décrit sur des individus des environs de Lyon.—Europe centrale et méridionale ; Caucase, Transcaucasie (Plaviltschikov).

var. *clarae* Mulsant

Exocentrus clarae Mulsant, 1861, *Ann. Soc. Linn. Lyon* (2), 8 : 206.

Exocentrus adpersus var. *clarae* Pic, 1891, *Long.* 1 : 46 ; 1915, *Long.* 9 : 22.

Comme la forme typique, mais les petites taches blanchâtres des élytres interrompent en partie aussi la bande transversale postmédiane brune.

var. *revelieri* Mulsant & Rey

Exocentrus revelieri Mulsant & Ray, 1875, *Ann. Soc. Linn. Lyon* (2) 21 : 413.

Exocentrus adpersus var. *revelieri*, Pic, 1891, *Long.* 1 : 47.

Comme la forme typique, mais avec la coloration fondamentale des élytres d'un brun foncé.

3. *Exocentrus stierlini* Ganglbauer

Exocentrus stierlini Ganglbauer, 1883, *Wien. ent. Ztg.* 2 : 298, pl. 4, fig. 3 : 1884, *Best. Tab.* 8 : 530.

Antennes un peu plus longues que le corps, le troisième article à peine aussi long que le scape. Lobes inférieurs des yeux de moitié plus longs que les joues. Pronotum deux fois plus large que long, densément et extrêmement finement obliquement strié, pourvu d'une épine latérale pointue fortement recourbée. Elytres densément et très finement ponctués sur les trois quarts antérieurs.

Rouge, couvert d'une très fine pubescence jaunâtre. Sur chaque élytre une large bande transversale postmédiane brune largement arrondie du côté de la suture qu'elle n'atteint pas tout à fait, et une bande transversale préapicale brune très peu apparente; chacun des points situées entre ces deux bandes entouré d'un très petit cercle brun.

Long. : 4-6 mm. ; Larg. ; 1 mm. 1/2-2 mm.

Décrit sur des individus d'Europe méridionale.—Allemagne, Autriche (Ganglbauer); Hongrie (Aurivillius); Sibérie (Plaviltschikov).

4. *Exocentrus punctipennis* Mulsant & Guillebeau

Exocentrus punctipennis Mulsant & Guillebeau, 1856, *Ann. Soc. Linn. Lyon* (2) 3 : 103.

Exocentrus punctipennis Mulsant & Guillebeau, Ganglbauer, 1884, *Best. Tab.* 8 : 530.

Antennes un peu plus longues que le corps, le troisième article à peine aussi long que le scape. Lobes inférieurs des yeux trois fois plus longs que les joues. Pronotum deux fois plus large que long, pourvu d'une large épine latérale pointue fortement recourbée. Elytres très densément et très finement ponctués sur les trois quarts antérieurs.

Rouge, couvert d'une fine pubescence jaune paille. Disque du pronotum, rembruni sauf au bord antérieur et au bord postérieur. Elytres parsemés de très petites taches brunes rangées en séries longitudinales. Sur chaque élytre une large bande transversale ondulée brune qui n'atteint pas tout à fait la suture.

Long. : 4-6 mm. ; Larg. ; 1 mm. 1/2-2 mm. 1/4.

Décrit sur des individus de Lyon.—Répandu par l'Europe centrale et méridionale.

var. *signatus* Mulsant & Rey

Exocentrus signatus Mulsant & Ray, 1863, *Ann. Soc. Linn. Lyon* (2) 10 : 163.

Exocentrus punctipennis var. *signatus* Ganglbauer, 1884, *Best. Tab.* 8 : 530.

Exocentrus graecus Pic, 1901, *Echange*, 17 : 52.

Comme la forme typique, mais la bande transversale brune de l'élytre moins large et plus foncée.

Grèce et Turquie.

5. *Exocentrus galloisi* Matsushita

Exocentrus galloisi Matsushita, 1933, *Journ. Fac. Agric. Hokk.* 34 : 396, 397, pl. 4, fig. 7.

Proche de *punctipennis* Mulsant & Guillebeau, mais l'épine latérale du pronotum un peu moins fortement recourbée et les élytrés sans petites taches brunes disposées en séries longitudinales.

Décrit sur un individu du Japon : Chiuzenji au Musée de Hokkaido.—Ile Hondo (coll. Frey).

6. *Exocentrus savioi* Pic

Exocentrus curtipennis Pic var. *Savioi* Pic, 1925, *Bull. Soc. ent. Fr.* : 138.

Exocentrus curtipennis Pic var. *Savioi* Pic, Savio, 1929, *Not. d'Ent. chin.* : 1.

Exocentrus curtipennis Pic var. *Savioi* Pic, Gressitt, 1951, *Longicornia*, 2 : 527.

Proche de *punctipennis* Mulsant & Guillebeau, mais l'épine latérale du pronotum

plus mince et plus longue et la bande transversale postmédiane brune de l'élytre plus fortement ondulée et devenant beaucoup moins large dans le tiers sutural.

Décrit sur un individu de Chine : Zikawei dans la coll. Pic.—Provinces de Kiangsi et Kiang-su (Gressitt) ; Chekiang (coll. Frey) ; Ile de Formose (Gressitt).

7. *Exocentrus lineatus* Bates

Exocentrus lineatus Bates, 1873, *Ann. Mag. nat. Hist.* (4) **12** : 384.

Exocentrus lineatus Bates, Matsushita, 1933, *Journ. Fac. Agric. Hokk.* **34** : 396.

Antennes un peu plus longues que le corps, le troisième article aussi long que le scape. Lobes inférieurs des yeux deux fois plus longs que les joues. Pronotum fortement transverse, pourvu d'une petite épine latérale mince et pointue, dirigée obliquement vers l'arrière. Elytres très densément et finement ponctués sur les quatre cinquièmes antérieurs.

D'un rouge assez foncé, couvert d'une fine pubescence brun grise. Elytres revêtus de pubescence brun rougeâtre et ornés, chacun, dans la moitié antérieure de cinq étroites bandes longitudinales jaunes ou jaune grisâtre ainsi que de trois courtes bandes pareilles dans le quart apical. Moitié apicale des tibias et les tarsi brun foncé. Antennes à pubescence brun rougeâtre foncé.

Long. : 5-6 mm. ; Larg. : 2-2 mm. 1/4.

Décrit sur des individus du Japon au Muséum de Paris.—Iles Hondo, Shikoku et Kiushiu (Matsushita).

8. *Exocentrus testudineus* Matsushita

Exocentrus testudineus Matsushita, 1931, *Trans. Sapp. Nat. Hist. Soc.* **12** : 47 ; 1933, *Journ. Fac. Agric. Hokk.* **34** : 396.

Antennes un peu plus longues que le corps, le troisième article aussi long que le scape. Lobes inférieurs des yeux deux fois plus longs que les joues. Pronotum faiblement transverse, pourvu d'une assez longue épine latérale pointue à peine recourbée. Elytres très densément et finement ponctués dans les trois quarts antérieurs, éparsément et très finement dans le quart apical.

Brun foncé couvert d'une très fine pubescence grise. Le bord antérieur et le bord postérieur du pronotum, les élytres et les antennes rouges et revêtus de pubescence brun rougeâtre. Ecusson à pubescence blanchâtre. Sur chaque élyte une grande tache circulaire préapicale suturale blanchâtre vague et deux bandes transversales de même couleur, une postbasilaire qui remonte obliquement en direction de l'épaule et une ondulée située juste après le milieu, ces deux bandes reliées ensemble par deux ou trois étroites bandes longitudinales discales de même couleur.

Long. : 6-8 mm. ; Larg. : 2 mm. 1/4-3 mm.

Décrit sur des individus du Japon : Ile Hokkaido, Mts. Daisetsu dans la coll. Matsushita.—Ile Hondo (Matsushita).

9. *Exocentrus brevisetosus* Gressitt

Exocentrus testudineus Matsushita subspecies *brevisetosus* Gressitt, 1938, *Philipp. Journ. Sc.* **64** : 167, pl. 1, fig. 4.

Exocentrus brevisetosus Gressitt, 1951, *Longicornia*, **2** : 526.

Proche de *testudineus* Matsushita, mais l'épine latérale du pronotum plus fortement recourbée, les élytres plus grossièrement ponctués et garnis de poils dressés plus courts.

Long. : 4 mm. ; Larg. ; 1 mm. 1/2.

Décrit sur un individu de l'Île de Formose : Hori, à l'Académie de Californie.

Je ne connais cette espèce que d'après la description.

10. *Exocentrus pici*, nom. nov.

Exocentrus signatus Pic, 1933, *Matér. Longic.* 11 : 6.

Antennes un peu plus longues que le corps, le troisième article un peu plus long que le scape. Lobes inférieurs des yeux trois fois plus longs que les joues. Pronotum transverse, pourvu d'une longue épine latérale mince et pointue, dirigée obliquement vers l'arrière. Elytres très densément et finement ponctués.

Brun foncé, couvert de pubescence brun rougeâtre foncé. Sur chaque élytre une très étroite bande suturale blanchâtre, une bande prémédiane blanche peu large qui remonte obliquement en direction de l'épaule et qui est interrompue dans sa moitié latérale par de petites taches dénudées, une assez étroite bande transversale postmédiane fortement zigzagüée et une étroite tache discale préapicale blanche. La partie de l'élytre entre les bandes prémédiane et postmédiane rouge à pubescence brun rougeâtre clair. Tibias rouge clair.

Long. : 6 mm. ; Larg. ; 2 mm. 1/2.

Décrit sur un individu de Chine : Province de Szetschouan, Tatsienlu, Dzaschi dans la coll. Frey, sous le nom *signatus*. Ce nom étant préoccupé je le change en *pici*.

11. *Exocentrus badius* Fisher

Exocentrus badius Fisher, 1925, *Philipp. Journ. Sc.* 28 : 242.

Antennes un peu plus longues que le corps, le troisième article un peu moins long que le scape. Pronotum fortement transverse, pourvu d'une assez longue et mince épine latérale pointue, dirigée obliquement vers l'arrière. Elytres densément et peu finement ponctués sur les trois quarts antérieurs.

Brun rougeâtre couvert d'une fine pubescence grise. Elytres revêtus de pubescence brun rougeâtre et parsemés de petites taches circulaires grises, ces taches faisant défaut sur l'emplacement d'une grande tache transversale postmédiane latérale.

Long. : 5 mm. ; Larg. : 2 mm.

Décrit sur un individu de l'Île Mindanao : Davao, au Musée de Washington.

Je ne connais cette espèce que d'après la description.

12. *Exocentrus albovarius* Fisher

Exocentrus albovarius Fisher, 1925, *Philipp. Journ. Sc.* 28 : 243.

Proche de *badius* Fisher, mais le pronotum deux fois plus large que long, son épine latérale plus rapprochée de la base et dirigée vers l'arrière, le corps d'un brun

plus foncé, la tache postmédiane de l'élytre dépourvue de taches grise est de forme plus irrégulière.

Long. : 3 mm. 1/2–5 mm. ; Larg. : 1 mm. 1/2–2 mm.

Décrit sur des individus de l'Ile Mindanao : Davao, au Musée de Washington.

Je ne connais cette espèce que d'après la description.

13. *Exocentrus philippinus* Fisher

Exocentrus philippinus Fisher, 1925, *Philipp. Journ. Sc.* 28 : 246.

Antennes un peu plus longues que le corps, le troisième article sensiblement moins long que le scape. Pronotum de moitié plus large que long, pourvu d'une longue épine latérale pointue, dirigée obliquement vers l'arrière. Elytres densément et peu finement ponctués sur les trois quarts antérieurs.

Brun rougeâtre, couvert d'une fine pubescence blanchâtre. Tête à pubescence grise. Elytres revêtus de pubescence brune et marbrés de jaune pâle, ces marbrures condensées en une grande tache humérale, une bande transversale au tiers apical et en quelques petites taches au quart apical rangées en séries longitudinales. Dessous noirâtre. Antennes à pubescence grise.

Long. : 4 mm. 1/2–7 mm. ; Larg. : 1 mm. 3/4–2 mm. 1/2.

Décrit sur des individus de l'Ile Mindanao : Davao et Zamboanga, au Musée de Washington.

Je ne connais cette espèce que d'après la description.

14. *Exocentrus echimys* Pascoe

Exocentrus echimys Pascoe, 1864, *Trans. ent. Soc. Lond.* (3) 3 : 30.

Antennes un peu plus longues que le corps, le troisième article aussi long que le scape. Lobes inférieurs des yeux deux fois et demie plus longs que les joues. Pronotum deux fois plus large que long, éparsément et finement ponctué, pourvu d'une épine latérale pointue dirigée très obliquement vers l'arrière. Elytres densément et très finement ponctués.

Rouge, couvert d'une fine pubescence jaune pâle. Elytres avec une large bande transversale postmédiane rouge foncé floue. Tiers apical des tibias brun foncé.

Long. : 5 mm. ; Larg. : 1 mm. 2/3.

Décrit sur un individu de l'Ile Morty (Morotai), au British Muséum.

15. *Exocentrus erinaceus* Pascoe

Exocentrus erinaceus Pascoe, 1863, *Trans. ent. Soc. Lond.* (3) 1 : 529.

Antennes un peu plus longues que le corps, le troisième article sensiblement moins long que le scape. Lobes inférieurs des yeux quatre fois plus longs que les joues. Pronotum transverse, pourvu d'une épine latérale pointue très fortement recourbée. Elytres densément et assez grossièrement ponctués sur les trois quarts antérieurs.

Brun foncé. Elytres revêtus de pubescence brun rougeâtre foncé et marbrés un

peu avant le milieu et sur le tiers apical de jaune paille. L'extrême base des articles antennaires à partir du quatrième à pubescence blanchâtre.

Long. : 4 mm. 1/2 ; Larg. : 1 mm. 1/3.

Décrit sur un individu de Queensland : Port Denison, au British Muséum.

16. *Exocentrus lachrymosus* Pascoe

Exocentrus lachrymosus Pascoe, 1864, *Trans. ent. Soc. Lond.* (3) 3 : 29.

Antennes un peu plus longues que le corps, le troisième article sensiblement moins long que le scape. Lobes inférieurs des yeux deux fois plus longs que les joues. Pronotum plus de deux fois plus large que long, pourvu d'une épine latérale pointue fortement recourbée et précédée d'une bosse latérale obtuse. Elytres densément et très finement ponctués.

Brun rougeâtre. Sur chaque élytre cinq rangées longitudinales de petites taches jaune blanchâtre.

Long. : 5 mm. 1/2 ; Larg. : 2 mm.

Décrit sur un individu de Borneo : Sarawak, au British Muséum.

17. *Exocentrus insulicola* nom. nov.

Exocentrus insularis Fisher, 1934, *Stylops*, 3 : 36, 42.

Antennes aussi longues que le corps, le troisième article un peu moins long que le scape. Pronotum transverse, pourvu d'une petite épine latérale pointue, dirigée obliquement vers l'arrière. Elytres assez densément et peu finement ponctués sur les trois quarts antérieurs.

Brun rougeâtre, couvert de pubescence jaunâtre. Pronotum avec deux taches obliques discales blanchâtres floues. Elytres revêtus de pubescence brune et ornés d'assez nombreuses taches oblongues blanches, condensées en une sorte de bande transversale médiane ondulée et faisant défaut sur l'emplacement d'une large bande transversale postmédiane.

Long. : 4 mm. 1/2 ; Larg. : 1 mm. 1/2.

Décrit sur un individu de l'île Banka : Mt. Mangkol, au Musée de Washington.

Je ne connais cette espèce que d'après la description.

18. *Exocentrus bauhiniae* Fisher

Exocentrus bauhiniae Fisher, 1934, *Stylops*, 3 : 36, 37.

Antennes un peu plus longues que le corps, le troisième article un peu moins long que le scape. Lobes inférieurs des yeux deux fois plus longs que les joues. Pronotum fortement transverse, pourvu d'une petite épine latérale conique et pointue, dirigée obliquement vers l'arrière. Elytres densément et peu finement ponctués sur les trois quarts antérieurs.

Brun, couvert de pubescence jaune blanchâtre. Elytres revêtus de pubescence brun rougeâtre et ornés, chacun, d'une étroite bande longitudinale suturale et de cinq bandes longitudinales discale blanchâtres largement interrompues après le

milieu. Antennes à pubescence brun jaunâtre, à pubescence un peu plus claire sur la partie basilaire des articles à partir du troisième.

Long. : 4-5 mm. 1/2 ; Larg. : 1 mm. 1/2-2 mm. 1/4.

Décrit sur un individu de Java : Kadiri, au Musée de Washington.—Samarang, Buitenzoorg, etc. (Fisher).

19. *Exocentrus hageni* sp. n.

Antennes aussi longues que le corps, le troisième article un peu moins long que le scape. Lobes inférieurs des yeux deux fois plus longs que les joues. Pronotum plus de deux fois plus large que long, pourvu d'une épine latérale conique et pointue, dirigée vers l'arrière et précédée d'une bosse latérale obtuse. Elytres très densément et assez finement ponctués sur les quatre cinquièmes antérieurs.

Rouge, couvert d'une très éparsée pubescence jaunâtre. Elytres parsemés de nombreuses petites taches jaune pâle, rangées, sur chacun, en forme de sept séries longitudinales.

Long. : 5 mm. 1/2 ; Larg. : 1 mm. 3/4.

Type de Sumatra : Serdang, Tandjong-Morawa, leg. D. B. Hagen, au Muséum de Leiden.

20. *Exocentrus enganensis* Breuning

Exocentrus (s. s.) *enganensis* Breuning, 1957, *Bull. Inst. roy. Sc. nat. Belg.* 33, No. 8 : 8.

Antennes à peine aussi longues que le corps, le troisième article un peu moins long que le scape. Lobes inférieurs des yeux quatre fois plus longs que les joues. Pronotum fortement transverse, pourvu d'une assez longue épine latérale pointue, dirigée obliquement vers l'arrière. Elytres très densément et finement ponctués sur toute leur étendue.

Rouge, couvert d'une fine pubescence soyeuse grise. Ecusson bordé en arrière de pubescence blanche. Elytres revêtus de pubescence brun rougeâtre et ornés de très petites taches blanches, rangées, sur chacun, en forme de sept séries longitudinales régulières ; ces taches plus nombreuses pour former aussi deux étroites bandes transversales, une prémédiane qui remonte obliquement en direction de la marge externe et une médiane qui descend un peu en direction de la marge externe. Partie basilaire des articles antennaires 4 et 5 à pubescence blanchâtre.

Long. : 5 mm. ; Larg. : 2 mm.

Décrit sur un individu de l'île Engano, au British Muséum.

21. *Exocentrus sublineatus* Breuning

Exocentrus (s. s.) *sublineatus* Breuning, 1957, *Bull. Inst. roy. Sc. nat. Belg.* 33, No. 8 : 7.

Antennes un peu plus longues que le corps, le troisième article aussi long que le scape. Lobes inférieurs des yeux quatre fois plus longs que les joues. Pronotum fortement transverse, pourvu d'une petite épine latérale pointue fortement recourbée. Elytres densément et finement ponctués sur les trois quarts antérieurs.

Rouge, couvert de pubescence brun rougeâtre. Sur chaque élytre une étroite bande suturale, six étroites bandes longitudinales discales atteignant presque le milieu,

trois bandes semblables parcourant le tiers apical et quelques très petites taches entre ces deux séries de bandes, toutes de couleur jaune pâle.

Long. : 4-5 mm. ; Larg. : 1 mm. $3/4$ -2 mm.

Décrit sur un individu de l'Indochine : Saïgon à l'Institut Royal des Sciences Naturelles de Belgique.—Tonkin : Hoa-Binh (coll. Frey). Cette espèce se rapproche beaucoup de *lineatus* Bat., mais s'en distingue par l'épine latérale du pronotum moins étroite et plus fortement recourbée, les bandes claires de la moitié antérieure de l'élytre plus courtes, etc.

22. *Exocentrus suturalis* Pic

Exocentrus suturalis Pic, 1926, *Mél. exot. ent.* 45 : 28.

Antennes un peu plus longues que le corps, le troisième article aussi long que le scape. Lobes inférieurs des yeux deux fois plus longs que les joues. Pronotum fortement transverse, pourvu d'une longue épine latérale pointue, dirigée directement vers l'arrière et précédée d'une bosse latérale obtuse. Elytres densément et finement ponctués.

Rouge foncé, couvert de pubescence grisâtre. Elytres parsemés de nombreuses petites taches jaune pâle, rangées, sur chacun, en cinq séries longitudinales, et avec une étroite bande suturale jaune pâle.

Long. : 5 mm. ; Larg. : 2 mm. $1/4$.

Décrit sur un individu du Tonkin à la coll. Pic.

23. *Exocentrus albomaculatus* Pic

Exocentrus albomaculatus Pic, 1928, *Mél. exot. ent.* 51 : 29.

Antennes un peu plus longues que le corps, le troisième article aussi long que le scape. Lobes inférieurs des yeux un peu plus longs que les joues. Pronotum deux fois plus large que long, pourvu d'une petite épine latérale pointue fortement recourbée. Elytres densément et finement ponctués sur les trois quarts antérieurs et garnis de très longs poils dressés.

Brun foncé, couvert de pubescence brune. Elytres rouges et parsemés de taches circulaires blanches. Antennes brun foncé.

Long. : 3 mm. ; Larg. : $3/4$ mm.

Décrit sur un individu du Tonkin à la coll. Pic.

24. *Exocentrus pseudandamanensis* sp. n.

Exocentrus pseudandamanensis Breuning, 1957, *Bull. Inst. roy. Sc. nat. Belg.* 33, No. 8 : 8.

Exocentrus andamanensis Fisher part., 1932, *Stylops*, 1 : 231.

Antennes un peu plus longues que le corps, le troisième article un peu plus long que le scape. Lobes inférieurs des yeux quatre fois plus longs que les joues. Pronotum fortement transverse, pourvu d'une épine latérale pointue fortement recourbée. Elytres assez densément et finement ponctués sur les trois quarts antérieurs.

Rouge, couvert d'une fine pubescence jaune grise. Elytres revêtus de pubescence

brun rougeâtre et parsemés de nombreuses petites taches jaune blanche, rangées, sur chacun, en forme de sept séries longitudinales. Antennes à pubescence brun rougeâtre.

Long : 5 mm. ; Larg. : 2 mm.

Type de Birmanie : Katha, Mohngin Res., au British Muséum.

Fisher identifie cet exemplaire avec *andamanensis* Fisher tout en parlant de différences.

25. *Exocentrus downingi* Fisher

Exocentrus downingi Fisher, 1932, *Stylops*, 1 : 226.

Antennes un peu plus longues que le corps, le troisième article un peu moins long que le scape. Lobes inférieurs des yeux quatre fois plus longs que les joues. Pronotum fortement transverse, pourvu d'une courte épine latérale peu pointue fortement recourbée. Elytres densément et extrêmement finement ponctués dans les deux tiers antérieurs.

Brun foncé, couvert de pubescence brune. Les bords des yeux et la base du pronotum à pubescence jaune pâle. Elytres marbrés de blanchâtre dans le quart basilaire et dans le tiers apical et avec quelques très petites taches blanchâtres entre ces deux zones. Partie basilaire des articles antennaires 4 à 9 à pubescence blanchâtre.

Long. : 7 mm. ; Larg. : 2 mm. 1/2.

Décrit sur un individu de l'Inde : Nilghiri Hills, au British Muséum.

26. *Exocentrus beelsoni* Fisher

Exocentrus beelsoni Fisher, 1933, *Ind. For. Rec.* (4) 18 : 3.

Antennes un peu plus longues que le corps, le troisième article un peu moins long que le scape. Lobes inférieurs des yeux aussi longs que les joues. Pronotum deux fois plus large que long, pourvu d'une longue épine latérale conique et pointue fortement recourbée. Elytres densément et finement ponctués dans les trois quarts antérieurs.

Brun, couvert d'une fine pubescence gris clair. Ecusson à pubescence gris blanchâtre. Elytres et antennes revêtus de pubescence brun rougeâtre, les élytres parsemés de taches gris blanchâtre floues couvrant la majeure partie de la moitié antérieure et formant une bande transversale préapicale ondulée. Partie basilaire des articles antennaires 2 à 10 à pubescence blanchâtre.

Long. : 5-5 mm. 1/2 ; Larg. : 2-2 mm. 1/4.

Décrit sur des individus de l'Inde : Madras, N. Salem, Ayur, au British Muséum et au Musée de Washington.

27. *Exocentrus transversifrons* Fisher

Exocentrus transversifrons Fisher, 1940, *Ind. For. Rec.* (2) 6 : 209.

Antennes de moitié plus longues que le corps, le troisième article un peu plus long que le scape. Lobes inférieurs des yeux trois fois plus longs que les joues. Pro-

notum transverse, pourvu d'une longue épine latérale mince et pointue faiblement recourbée. Elytres très densément et finement ponctués.

Brun couvert de pubescence jaune paille. Elytres densément marbrés de brun.
Long. : 6-7 mm. ; Larg. : 2-3 mm.

Décrit sur des individus de l'Inde : U.P. Chakrata Range, au British Muséum et au Musée de Dehra Dun.

28. *Exocentrus tessellatus* Perroud

Exocentrus tessellatus Perroud, 1855, *Ann. Soc. Linn. Lyon* (2) 2 : 397 ; *Mel. ex.* 3 : 77.

Antennes d'un quart plus longues que le corps, le troisième article un peu plus long que le scape. Lobes inférieurs des yeux trois fois plus longs que les joues. Pronotum deux fois plus large que long, pourvu d'une épine latérale pointue fortement recourbée. Elytres assez densément et extrêmement finement ponctués dans les deux tiers antérieurs.

Rouge, couvert de pubescence jaune paille. Tête, pronotum, écusson et scape à pubescence rousseâtre. Elytres marbrés, sauf dans la région apicale, de brun. Articles antennaires à partir du troisième rembrunis à l'apex.

Long. : 5 mm. ; Larg. : 1 mm. 2/3.

Décrit sur un individu de l'Inde : Pondichery, dans la coll. Pic.

29 *Exocentrus parrotiae* Fisher

Exocentrus parrotiae Fisher, 1932, *Ind. For. Rec.* 16 : 296, 304.

Antennes un peu plus longues que le corps, le troisième article aussi long que le scape. Lobes inférieurs des yeux aussi longs que les joues. Pronotum deux fois plus large que long, très éparsément et très finement granulé sur le disque, pourvu d'une épine latérale pointue fortement recourbée. Elytres très densément et finement ponctués.

Rouge, couvert d'une fine pubescence gris blanchâtre. Sur chaque élytre une tache discale postmédiane oblique brun rougeâtre. Articles antennaires à partir du troisième revêtus de pubescence brun rougeâtre, mais de pubescence blanchâtre sur la partie basilaire. Les poils dressés du dessus et des antennes sont noirs, ceux du bord latéral des élytres, du dessous et des pattes blancs.

Long. : 7-8 mm. 1/4 ; Larg. : 2 mm. 3/4-3 mm. 1/2.

Décrit sur des individus du Kashmir : Upper Munda, au British Muséum et au Musée de Dehra Dun.

30. *Exocentrus klapperichi* Breuning

Exocentrus (s. s.) *klapperichi* Breuning, 1957, *Ent. NachrBl. österr. u. schweiz. Ent.* 8, No. 3 : 12.

Antennes d'un quart plus longues que le corps, le troisième article un peu plus long que le scape. Lobes inférieurs des yeux un peu plus longs que les joues. Pronotum deux fois plus large que long, pourvu d'une petite épine latérale pointue forte-

ment recourbée. Elytres densément et très finement ponctués sur les trois quarts antérieurs.

Brun foncé, couvert de pubescence gris jaune. Pronotum rouge au bord antérieur et au bord postérieur, revêtu de pubescence brune. Sur chaque élytre deux bandes transversales zigzagées brunes, une médiane qui s'élargit au bord latéral de façon à y occuper presque tous les deux tiers antérieurs, et une postmédiane qui n'atteint pas la suture, ainsi qu'une petite tache préapicale subsuturale brune. Moitié apicale des tibias et les antennes à pubescence brune.

Long. : 5-7 mm. ; Larg. : 1 mm. 3/4-2 mm. 1/4.

Décrit sur un individu d'Afghanistan : Nuristan, Kutiau, dans la coll. Tippmann.—Hindukusch : Chitral, Tal Bikir (Musée de Trieste).

31. *Exocentrus kashmirensis* Breuning

Exocentrus kashmirensis Breuning, 1957, *Ent. Arb. Mus. Frey*, 8 : 277.

Antennes un peu plus longues que le corps, le troisième article un peu moins long que le scape. Lobes inférieurs des yeux sensiblement plus longs que les joues. Pronotum deux fois plus large que long, pourvu d'une assez longue épine latérale mince et pointue, dirigée obliquement vers l'arrière. Elytres très densément et finement ponctués.

Rouge, couvert d'une pubescence jaunâtre. Chaque élytre avec sept séries longitudinales de petites taches jaune pâle qui s'arrêtent à peu près au milieu tout en y formant une bande transversale fortement ondulée, et, dans le tiers apical avec trois courtes bandes longitudinales discales, jaune pâle. Antennes à pubescence brun rougeâtre clair, la partie basilaire des articles 3 à 8 à pubescence jaunâtre.

Long. : 5 mm. ; Larg. : 1 mm. 3/4.

Type de Kasmir : Kulu, 2300 m. alt., leg. C. Rost, dans la coll. Frey.—Un Paratype (*idem*).

32. *Exocentrus madecassus* Fairmaire

Exocentrus madecassus Fairmaire, 1880, *Ann. Soc. ent. Fr.* (5) 10 : 338.

Antennes un peu moins longues que le corps, le troisième article à peine aussi long que le scape. Lobes inférieurs des yeux quatre fois plus longs que les joues. Tête et pronotum à ponctuation très fine et extrêmement dense. Pronotum deux fois plus large que long, pourvu d'une petite épine latérale mince et pointue, faiblement recourbée. Elytres densément et peu finement ponctués sur les deux tiers antérieurs.

Rouge, le disque du pronotum sauf au bord antérieur et au bord postérieur, rembruni. Les côtés du pronotum et l'écusson couverts d'une fine pubescence gris clair. Elytres revêtus de pubescence brun rougeâtre clair et parsemés de petites taches gris blanchâtres serrées vagues qui font défaut sur l'emplacement d'une assez grande tache postmédiane suturale vague. L'extrême base des articles antennaires 3 à 11 à pubescence blanchâtre.

Long. : 5-6 mm. ; Larg. : 2 mm. 1/4-2 mm. 1/2.

Décrit sur des individus de Madagascar, au Muséum de Paris.—Suberbieville (Muséum de Paris).

33. *Exocentrus interruptefasciatus* Hunt & Breuning

Exocentrus interruptefasciatus Hunt & Breuning, 1957, *Durban Mus. Novit.* 5 : 64.

Antennes un peu plus longues que le corps, le troisième article aussi long que le scape. Lobes inférieurs des yeux de moitié plus longs que les joues. Pronotum transverse, pourvu d'une épine latérale pointue très fortement recourbée. Elytres densément et très finement ponctués sur toute leur étendue.

Rouge foncé, couvert de pubescence brun rougeâtre foncé. Ecusson et moitié antérieure des élytres revêtus presque entièrement de pubescence jaune blanchâtre. Moitié postérieure des élytres parsemée de petites taches jaune blanchâtre rangées en séries longitudinales et agglomérées le long de la suture. Moitié basilaire des tibias et les tarses, rouges. Le deuxième article des antennes et la partie basilaire des articles 3 à 11 rouge et couverts de fine pubescence jaune.

Long : 4-4 mm. 1/2 ; Larg. : 1 mm. 1/2-1 mm. 2/3.

Décrit sur des individus de Zululand : Ubombo, Eteza (coll. Hunt).

34. *Exocentrus lacteolus* Distant

Exocentrus lacteolus Distant, 1906, *Ins. Transvaal* : 166, fig. 26.

Antennes aussi longues que le corps, le troisième article un peu moins long que le scape. Lobes inférieurs des yeux trois fois plus longs que les joues. Pronotum transverse, pourvu d'une petite épine latérale pointue, peu rapprochée de la base et assez faiblement recourbée. Elytres finement et extrêmement densément ponctués.

Rouge foncé. Elytres parsemés de très petites taches blanches disposées, sur chacun, en à peu près sept rangées longitudinales. Pattes rouge foncé. L'extrême base des articles antennaires 3 à 9 à pubescence blanche.

Long. : 4 mm. 1/2 ; Large. : 2 mm. 1/4.

Décrit sur des individus de Natal ; Durban au Musée de Pretoria.—Rhodesia : Salisbury (British Muséum).

35. *Exocentrus ruficollis* Lameere

Exocentrus ruficollis Lameere, 1892, *Ann. Soc. ent. belg.* 37 : 508.

Antennes un peu plus longues que le corps, le troisième article aussi long que le scape. Lobes inférieurs des yeux quatre fois plus longs que les joues. Pronotum plus de deux fois plus large que long, pourvu d'une épine latérale pointue peu fortement recourbée. Elytres finement et extrêmement densément ponctués.

Noir, couvert de pubescence brun foncé. Pronotum, écusson et épipleures rouges et couverts de pubescence rousseâtre. Tout le quart apical de l'élytre couvert d'une fine et éparsée pubescence gris jaunâtre. Sur chaque élytre une étroite bande transversale très ondulée gris clair située un peu avant le milieu. L'extrême base des articles antennaires à partir du quatrième à pubescence blanchâtre.

Long. : 5-7 mm. ; Larg. : 1 mm. 3/4-2 mm. 1/4

Décrit sur un individu du Congo à l'Institut Royal des Sciences Naturelles de Belgique.—Zambezi : Noca Choupanga près Chemba (Muséum de Paris) ; Afrique orientale anglaise : Xinavane (British Muséum).

36. *Exocentrus subruficollis* Breuning

Exocentrus (s. s.) *subruficollis* Breuning, 1956, *Bull. Ann. Soc. Roy. ent. Belg.* 92 : 129.

Proche de *ruficollis* Lameere, mais l'épine latérale du pronotum sensiblement plus fortement recourbée et précédée d'une bosse latérale obtuse peu accusée et les élytres revêtus d'une pubescence unicolore brun foncé.

Décrit sur des individus du Congo belge : Mayidi, au Musée de Tervueren.— Répandu du Togo (Muséum de Paris), au Victoria Nyanza (Musée de Tervueren) et au Gabon (Muséum de Paris).

37. *Exocentrus pseudoruficollis* Breuning

Exocentrus (s. s.) *pseudoruficollis* Breuning, 1957, *Bull. Inst. roy. Sci. nat. Belg.* 33, No. 8 : 8.

Proche de *ruficollis* Lameere, mais plus petit, l'épine latérale du pronotum plus courte et très fortement recourbée, précédée d'une bosse latérale obtuse peu accusée, les élytres très finement ponctués et entièrement d'un brun rouge clair, de même que le dessous du corps, les pattes et les antennes.

Long. : 4-6 mm. ; Larg. : 1 mm. 1/2-2 mm.

Décrit sur des individus du Cap, au British Muséum.

38. *Exocentrus trinigrovittatus* Breuning

Exocentrus (s. s.) *trinigrovittatus* Breuning, 1957, *Bull. Inst. roy. Sc. nat. Belg.* 33, No. 8 : 7.

Antennes d'un quart plus longues que le corps, le troisième article aussi long que le scape. Lobes inférieurs des yeux trois fois plus longs que les joues. Pronotum fortement transverse, pourvu d'une assez courte épine latérale pointue fortement recourbée. Elytres très densément et finement ponctués.

Noir. Tête et pronotum marbrés de blanchâtre et de brun noir. Ecusson et élytres revêtus de pubescence blanchâtre. Elytres parsemés de taches dénudées minimales et ornés, chacun, de trois bandes transversales noires, une étroite basilaire s'élargissant en direction de la suture, une assez large postmédiane faiblement ondulée et une apicale peu large. Tarses et antennes à pubescence noire, le deuxième article des antennes et la partie basilaire des articles 3 à 10 à pubescence blanche.

Long. : 5 mm. ; Larg. : 2 mm. 1/4.

Décrit sur un individu du Tanganyika : Shinyanga, au British Muséum.

39. *Exocentrus asmarensis* sp. n.

Antennes un peu plus longues que le corps, le troisième article aussi long que le scape. Lobes inférieurs des yeux trois fois plus longs que les joues. Pronotum fortement transverse, pourvu d'une assez longue épine latérale pointue fortement recourbée. Elytres densément et très finement ponctués.

Rouge, couvert de pubescence jaune paille. Elytres ornés d'une bande transversale postmédiane brun rougeâtre formant sur les deux élytres un grand *M*. Moitié apicale des tibias et les derniers articles antennaires d'un brun assez foncé.

Long. : 5 mm. 1/2 ; Larg. : 2 mm.

Type d'Erithrée : Asmara, dans la coll. Frey.

40. *Exocentrus ugandicola* Breuning

Exocentrus (s. s.) *ugandicola* Breuning, 1958, *Bull. Inst. roy. Sc. nat. Belg.*, **34**, No. 22.

Antennes un peu plus longues que le corps, le troisième article sensiblement moins long que le scape. Lobes inférieurs des yeux de moitié plus longs que les joues. Pronotum deux fois plus large que long, pourvu d'une assez longue épine latérale pointue et recourbée. Elytres densément et très finement ponctués sur les trois quarts antérieurs.

Brun noir, couvert de pubescence jaune pâle. Vertex et disque du pronotum, sauf une assez large bande longitudinale prothoracique dénudée, revêtus de pubescence jaune. Elytres parsemés de très petites taches circulaires brun noir et ornés, chacun, d'une large bande transversale postmédiane brun foncé s'amincissant beaucoup dans le tiers sutural, et de deux taches brun foncé : une discale proche de la suture et une latérale, préapicales. Moitié apicale des tibias, les tarses et les antennes à partir du troisième article à pubescence brun noir, le quart basilaire des articles antennaires 3 à 11 à pubescence blanchâtre.

Long. : 5-6 mm. ; Larg. : 2 mm. 1/4-2 mm. 1/2.

Décrit sur des individus de l'Uganda : Mpanga, au British Muséum.

41. *Exocentrus ochreopunctatus* Breuning

Exocentrus (s. s.) *ochreopunctatus* Breuning, 1956, *Bull. Ann. Soc. Roy. ent. Belg.* **92** : 129.

Antennes un peu plus longues que le corps, le troisième article aussi long que le scape. Lobes inférieurs des yeux trois fois plus longs que les joues. Pronotum deux fois plus large que long, pourvu d'une petite épine latérale pointue, dirigée obliquement vers l'arrière. Elytres très densément et très finement ponctués.

Noir, couvert de pubescence noire ; le bord antérieur et le bord postérieur du pronotum rougeâtres. Elytres vaguement marbrés de gris blanchâtre et ornés de très petites taches circulaires nettes ochracées, rangées en forme de deux étroites bandes transversales ondulées, une postbasilaire et une postmédiane. Partie basilaire des articles antennaires 3 à 11 à pubescence blanchâtre.

Long. : 7 mm. 1/2 ; Larg. : 2 mm. 1/2.

Décrit sur des individus de Ruanda : Gabiro, au Musée de Tervueren.

42. *Exocentrus josephi* Duvivier

Exocentrus josephi Duvivier, 1890, *Ann. Soc. ent. belg.* **34** : 38 ; *Bull. Soc. ent. Belg.* **1890** : 197.

Antennes un peu plus longues que le corps, le troisième article aussi long que le scape. Lobes inférieurs des yeux de moitié plus longs que les joues. Pronotum deux fois plus large que long, pourvu d'une épine latérale mince et assez longue, dirigée vers l'arrière et précédée d'une bosse latérale obtuse. Elytres densément et très finement ponctués.

Rouge, couvert de pubescence gris tirant sur le rougeâtre. Sur chaque élytre une étroite bande transversale postmédiane blanche faiblement ondulée. Partie basilaire des articles antennaires à partir du troisième à pubescence blanchâtre.

Long. : 4 mm. 2/3 ; Larg. : 2 mm.

Décrit sur un individu du Congo belge : Leopoldville, à l'Institut Royal des Sciences Naturelles de Belgique.

43. *Exocentrus grisescens* Jordan

Exocentrus grisescens Jordan, 1894, *Novit. Zool.* 1 : 246.

Exocentrus ortmansi Gahan, 1917, *Bull. Ent. Research*, 8 : 117.

Antennes un peu plus longues que le corps, le troisième article aussi long que le scape. Lobes inférieurs des yeux trois fois plus longs que les joues. Pronotum deux fois plus large que long, pourvu d'une épine latérale pointue fortement recourbée. Elytres très densément et très finement ponctués.

Brun foncé, couvert de pubescence brun foncé vaguement entremêlée de gris clair sur le disque des élytres. Elytres parsemés de très petites taches dénudées, disposées en séries longitudinales. Articles antennaires à partir du troisième revêtus de pubescence gris blanchâtre.

Long. : 6 mm. 1/2-7 mm. ; Larg. : 2 mm. 1/3-2 mm. 2/3.

Décrit sur un individu de Gabon : Kuilu, au Muséum de Paris.—Mayumbe (Gahan). *Exocentrus ortmansi* Gah. est un synonyme.

44. *Exocentrus decellei* Breuning

Exocentrus (s. s.) *decellei* Breuning, 1956, *Bull. Ann. Soc. Roy. ent. Belg.* 92 : 127.

Antennes d'un quart plus longues que le corps, le troisième article aussi long que le scape. Lobes inférieurs des yeux deux fois plus longs que les joues. Pronotum transverse, pourvu d'une petite épine latérale pointue, fortement recourbée. Elytres densément et très finement ponctués.

Brun foncé, couvert de pubescence soyeuse jaunâtre. Elytres revêtus de pubescence brun foncé et parsemés de petites taches de pubescence soyeuse jaunâtre, ces taches plus nombreuses le long de la suture et en forme de trois larges bandes transversales ondulées, une postbasilaire, une médiane et une postmédiane. Moitié apicale des tibias, les tarsi et les antennes revêtus de pubescence brun foncé, les deux premiers articles des antennes et la base des articles 3 et 4 à pubescence soyeuse jaunâtre.

Long. : 4 mm. 1/2-5 mm. 1/2 ; Larg. : 2-2 mm. 1/2.

Décrit sur des individus du Congo belge : Yangambi, au Musée de Tervueren.

45. *Exocentrus massarti* Breuning

Exocentrus (s. s.) *massarti* Breuning, 1956, *Bull. Ann. Soc. Roy. ent. Belg.* 92 : 127.

Antennes un peu plus longues que le corps, le troisième article aussi long que le scape. Lobes inférieurs des yeux deux fois et demie plus longs que les joues. Pronotum fortement transverse, pourvu d'une assez longue épine latérale pointue, fortement recourbée. Elytres très densément de très finement ponctués.

Brun foncé, couvert de pubescence brun foncé. Ecusson revêtu de pubescence jaunâtre. Sur chaque élytre trois larges bandes transversales ondulées, une post-

basilaire, une médiane et une postmédiane, et une tache apico-suturale formées par l'agglomération de nombreuses petites taches jaunâtres.

Long. : 4 mm. 1/2 ; Larg. : 2 mm.

Décrit sur des individus du Congo belge : Lualaba, Kaniama, au Musée de Tervueren.

46. *Exocentrus fuscusignatus* Breuning

Exocentrus (s. s.) *fuscusignatus* Breuning, 1956, *Bull. Ann. Soc. Roy. ent. Belg.* 92 : 128.

Antennes un peu plus longues que le corps, le troisième article aussi long que le scape. Lobes inférieurs des yeux sensiblement plus longs que les joues. Pronotum fortement transverse, pourvu d'une épine latérale conique et pointue, dirigée obliquement vers l'arrière et précédée d'une bosse latérale proéminente, mais obtuse. Elytres densément et très finement ponctués.

Brun foncé, couvert de pubescence brune. Elytres revêtus de pubescence jaune pâle à l'exception d'une large bande transversale postmédiane brun foncé qui n'atteint pas tout à fait la suture et de deux assez grandes taches brun foncé, une basilaire située à côté de l'écusson et une latéro-prémédiane. Tiers basilaire des articles antennaires 3 à 6 couvert de pubescence gris blanchâtre.

Long. : 4 mm. 1/2 ; Larg. : 2 mm.

Décrit sur des individus du Congo belge : Mayidi, au Musée de Tervueren.

47. *Exocentrus plagiatus* Hintz

Exocentrus plagiatus Hintz, 1919, *Ergebn. d. II. Centr. Afr. Exped.* 1 : 630.

Antennes un peu plus longues que le corps, le troisième article aussi long que le scape. Lobes inférieurs des yeux plus de deux fois plus longs que les joues. Pronotum fortement transverse, pourvu d'une épine latérale pointue fortement recourbée. Elytres densément et très finement ponctués sur les deux tiers antérieurs.

Rouge, couvert de pubescence jaune paille. Elytres revêtus de pubescence brun rougeâtre, ornés de nombreuses taches jaune blanchâtre disposées en séries longitudinales et couvrant presque entièrement la moitié latérale, parsemés de taches minimales dénudées disposées également en séries longitudinales et pourvus, chacun, d'une assez grande tache discale postmédiane brun rougeâtre foncé en ovale allongé. Articles antennaires à partir du quatrième revêtus de pubescence brun rougeâtre, leur partie basilaire à pubescence jaune paille.

Long. : 6-8 mm. ; Larg. : 2 mm. 1/4-3 mm.

Décrit sur un individu du Congo belge : Sankuru, à l'Institut Royal des Sciences Naturelles de Belgique.—Mayidi (Musée de Tervueren) ; Lac Upemba région (Parcs Nationaux).

48. *Exocentrus subplagiatus* Breuning

Exocentrus (s. s.) *subplagiatus* Breuning, 1956, *Bull. Ann. Soc. Roy. ent. Belg.* 92 : 128.

Proche de *plagiatus* Hintz, mais plus petit, l'épine latérale du pronotum dirigée plus fortement vers l'arrière, la tache postmédiane foncée de l'élytre précédée de

pubescence blanchâtre et les articles antennaires 4 à 11 sans pubescence jaune paille sur la partie basilaire.

Long. : 4 mm. ; Larg. : 1 mm. 1/2.

Décrit sur un individu du Congo belge : Moto, au Musée de Tervueren.

49. *Exocentrus bialbomarmoratus* Breuning

Exocentrus (s. s.) *bialbomarmoratus* Breuning, 1956, *Bull. Ann. Soc. Roy. ent. Belg.* 92 : 129.

Antennes aussi longues que le corps, le troisième article un peu moins long que le scape. Lobes inférieurs des yeux sensiblement plus longs que les joues. Pronotum transverse, pourvu d'une petite et mince épine latérale pointue, dirigée obliquement vers l'arrière, précédée d'une bosse latérale obtuse. Elytres densément et très finement ponctués sur les deux tiers antérieurs.

Noir, couvert de pubescence noire. Ecusson à pubescence blanche. Les élytres présentent des marbrures blanchâtres dans la moitié antérieure et sur une bande transversale préapicale.

Long. : 3 mm. 1/2 ; Larg. : 1 mm. 1/4.

Décrit sur un individu du Congo belge : Tshela, au Musée de Tervueren.

50. *Exocentrus albosticticus* Breuning

Exocentrus (s. s.) *albosticticus* Breuning, 1956, *Bull. Ann. Soc. Roy. ent. Belg.* 92 : 128.

Antennes un peu plus longues que le corps, le troisième article un peu moins long que le scape. Lobes inférieurs des yeux trois fois plus longs que les joues. Pronotum transverse, pourvu d'une assez longue et mince épine latérale faiblement recourbée. Elytres très densément et assez finement ponctués.

Brun noir, couvert de pubescence brun foncé. Pronotum rouge. Elytres ornés de très petites taches blanchâtres, disposées de façon à former deux bandes transversales ondulées, un prémédiane et une postmédiane. Partie basilaire des articles antennaires 3 à 11 à pubescence blanche.

Long. : 5 mm. ; Larg. : 2 mm.

Décrit sur un individu du Congo belge : Elisabethville, au Musée de Tervueren.

51. *Exocentrus hallei* Lepesme & Breuning

Exocentrus (s. s.) *hallei* Lepesme & Breuning, 1955, *Bull. Soc. ent. Fr.* 60 : 128.

Antennes un peu plus longues que le corps, le troisième article aussi long que le scape. Lobes inférieurs des yeux trois fois plus longs que les joues. Pronotum fortement transverse, pourvu d'une épine latérale pointue, dirigée fortement vers l'arrière. Elytres densément et très finement ponctués.

Brun foncé, couvert de pubescence brun grisâtre. Sur chaque élytre sept séries longitudinales de petites taches blanchâtres. Elytres ornés en plus d'une étroite bande transversale médiane brune en forme de *M*. Antennes à pubescence brune, le deuxième article et la partie basilaire des articles 3 à 11 à pubescence blanchâtre.

Long. : 5 mm. 1/2 ; Larg. : 2 mm.

Décrit sur un individu de Côte d'Ivoire : Adiopodoumé, dans la coll. Lepesme.

52. *Exocentrus m-fuscus* Breuning

Exocentrus (s. s.) *m-fuscus* Breuning, 1956, *Bull. Ann. Soc. Roy. ent. Belg.* 92 : 126.

Antennes un peu plus longues que le corps, le troisième article aussi long que le scape. Lobes inférieurs des yeux trois fois plus longs que les joues. Pronotum fortement transverse, pourvu d'une épine latérale pointue, dirigée vers l'arrière. Elytres densément et très finement ponctués.

Brun foncé, couvert de pubescence jaune paille. Sur chaque élytre trois assez petites taches brun foncé : une latéro-posthumérale, une latéro-préapicale et une disco-préapicale ainsi qu'une étroite bande transversale médiane brun foncé formant avec celle de l'élytre opposé un grand *M* ; cette bande, ainsi que la tache disco-préapicale sont bordées en avant de pubescence blanche. Tiers apical des tibias et les tarsi brun foncé. Les trois quarts apicaux des articles antennaires 3 à 11 à pubescence brun foncé.

Long. : 8 mm. 1/2 ; Larg. : 3 mm. 1/2.

Décrit sur un individu du Congo belge : Tohouapa, Boende, au Musée de Tervueren.

53. *Exocentrus ziczac* Breuning

Exocentrus (s. s.) *ziczac* Breuning, 1957, *Bull. Inst. roy. Sc. nat. Belg.* 33, No. 8 : 6, fig. 5.

Antennes un peu plus longues que le corps, le troisième article aussi long que le scape. Lobes inférieurs des yeux de moitié plus longs que les joues. Pronotum deux fois plus large que long, pourvu d'une épine latérale pointue fortement recourbée. Elytres densément et très finement ponctués sur les deux tiers antérieurs.

Rouge foncé, couvert de pubescence brune entremêlée de jaunâtre. Sur chaque élytre trois bandes transversales zigzagées blanches, une postbasilaire très peu apparente, une postmédiane assez large descendant en oblique en direction de la suture et une préapicale. Quart basilaire des articles antennaires à partir du quatrième revêtu de pubescence blanche.

Long. : 6 mm. 1/2 ; Larg. : 3 mm.

Décrit sur un individu du Cameroun : Ja River, à l'Institut Royal des Sciences Naturelles de Belgique.

54. *Exocentrus freyi* Breuning

Exocentrus (s. s.) *freyi* Breuning, 1955, *Ent. Arb. Mus. Frey*, 1 : 665.

Antennes d'un tiers plus longues que le corps, le troisième article un peu moins long que le scape. Lobes inférieurs des yeux plus de deux fois plus longs que les joues. Pronotum transverse, très éparsément et très finement ponctué, pourvu d'une très petite épine latérale pointue fortement recourbée. Elytres, sauf dans la partie apicale, densément et très finement ponctués.

Brun foncé couvert de pubescence jaune paille. Sur chaque élytre une bande transversale zigzagée blanche, peu large située juste après le milieu. Le tiers basil-

aire des articles antennaires à partir du troisième à pubescence blanche, les deux tiers apicaux de ces articles à pubescence brun foncé.

Long. : 8-10 mm. ; Larg. : 3-3 mm. 3/4.

Décrit sur un individu de Guinée française : N'Zérékoré, dans la coll. Frey.— Dahomey (coll. Lepesme).

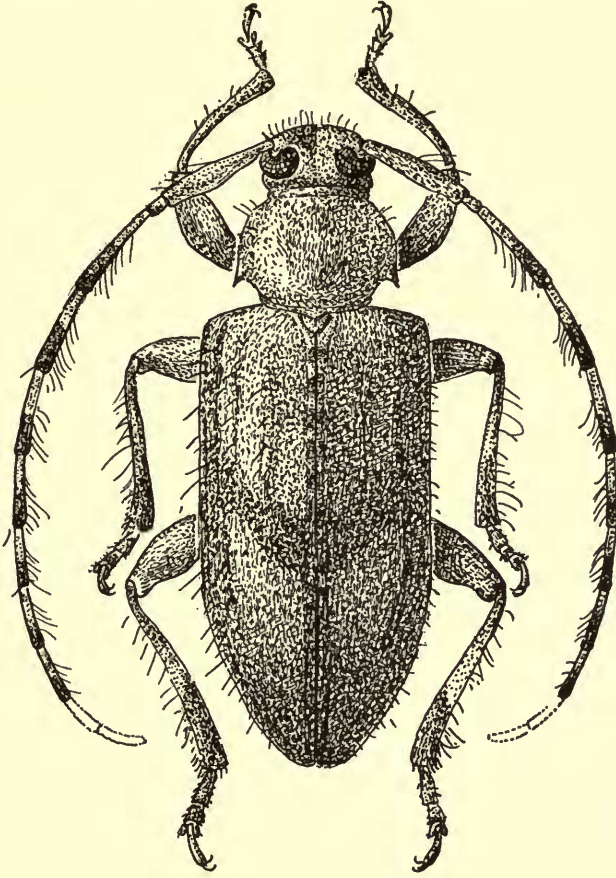

FIG. 1. *Exocentrus occidentalis* Breuning.

55. *Exocentrus occidentalis* Breuning

Exocentrus (s. s.) *occidentalis* Breuning, 1957, *Bull. Inst. roy. Sc. nat. Belg.* 33, No. 8 : 6.

Antennes d'un quart plus longues que le corps, le troisième article aussi long que le scape. Lobes inférieurs des yeux quatre fois plus longs que les joues. Pronotum fortement transverse, rétréci vers la base et pourvu d'une épine latérale pointue fortement recourbée. Elytres très densément et finement ponctués.

Rouge, couvert d'une fine pubescence jaune paille. Elytres parsemés de très petites taches circulaires brun foncé et ornés, chacun, d'une grande tache discale circulaire postmédiane brun foncé assez vague. Moitié apicale des tibias, les tarsi

et les antennes brun noir, le deuxième article des antennes, le tiers basilaire des articles 3 et 4 et le quart basilaire des articles 5 à 7, rouges.

Long. : 6 mm. 1/2 ; Larg. : 2 mm. 1/2.

Décrit sur un individu de Sénégal : Thiés, à l'Institut Royal des Sciences Naturelles de Belgique.

2. *EXOCENTRUS* SOUSGENRE *CAMPTOMYME* PASCOE

Camptomyme Pascoe, 1864, *Trans. ent. Soc. Lond.* (3) 3 : 27, 43.

Camptomyme Pascoe, Lacordaire, 1872, *Gen. Col.* 9 : 801, 815.

Exocentrus Sousgenre *Striatoexocentrus* Breuning, 1955, *Ann. Mus. civ. Stor. Nat. Genova*, 68 : 42.

Exocentrus Sousgenre *Camptomyme* Lepesme & Breuning, 1955, *Bull. Soc. ent. Fr.* 60 : 127.

Troisième articles des antennes aussi long que le quatrième. Les points sur les élytres rangés, tout au moins en majeure partie, en séries longitudinales. Elytres arrondis à l'ape.

Type *callioides* Pascoe.

56. *Exocentrus rufotibialis* Breuning

Exocentrus rufotibialis Breuning, 1957, *Bull. Inst. roy. Sc. nat. Belg.* 33, No. 8 : 10.

Antennes un peu plus longues que le corps, troisième article un peu moins long que le scape. Lobes inférieurs des yeux à peine deux fois plus longs que les joues. Pronotum très transverse, pourvu d'une épine latérale pointue, fortement recourbée. Tête et pronotum très densément et extrêmement finement ponctués. Elytres très densément et grossièrement ponctués, ces points non sérialelement disposés sur le quart sutural.

Rouge foncé ; l'épaule, la moitié basilaire des articles antennaires trois et quatre, rouge clair. Le dessus couvert d'une fine pubescence blanchâtre. Elytres parsemés de très petites taches serrés dénudées. Sur chaque élytre une assez étroite bande transversale ondulée brune, peu apparente. Pattes rouge foncé. La moitié basilaire des articles antennaires trois et quatre et la base des articles suivants à pubescence blanche.

Long. : 8 mm.; Larg. : 3 mm.

Type du Sénégal, ex coll. Laferté, au British Muséum.

57. *Exocentrus guineensis* Breuning

Exocentrus (Camptomyme) guineensis Breuning, 1955, *Ent. Arb. Mus. Frey*, 6 : 666.

Antennes un peu plus longues que le corps, comparativement fines, le troisième article un peu moins long que le scape. Lobes inférieurs des yeux de moitié plus longs que les joues. Pronotum transverse, pourvu d'une assez longue épine latérale pointue, très fortement recourbée, dirigée directement vers l'arrière. Elytres densément et très finement ponctués dans la moitié antérieure, les points sérialelement disposés.

Rouge foncé, couvert de pubescence brune, entremêlée de jaune pâle. Ecusson à pubescence blanchâtre. Elytres couverts de pubescence jaune pâle et ornés, chacun, d'une large bande longitudinale latérale d'un brun assez foncé, parcourant la moitié antérieure et reliée à une large bande transversale postmédiane fortement sinuée, de même couleur, qui n'atteint pas la suture. Antennes à pubescence brune. L'extrême base des articles à partir du troisième, à pubescence blanche.

Long.: 5 mm.; Larg.: 1 mm. 3/4.

Décrit sur un individu de Guinée française : N'Zérékoré dans la coll. Frey.

58. *Exocentrus univittatus* Breuning

Exocentrus (Camptomyme) univittatus Breuning, 1956, *Bull. Inst. roy. Sc. nat. Belg.* **32**, No. 25 : 15, fig. 8.

Antennes un peu plus longues que le corps, assez fortes, le troisième article un peu moins long que le scape. Lobes inférieurs des yeux deux fois plus longs que les joues. Pronotum deux fois plus large que long, très éparsément et peu finement ponctué, pourvu d'une petite épine latérale pointue faiblement recourbée. Elytres densément et très finement ponctués, les points subalignés.

Rouge, couvert de pubescence jaune paille. Sur chaque élytre une bande transversale postmédiane blanche, qui remonte obliquement de la suture en direction de la marge externe. Moitié basilaire des articles antennaires à partir du troisième, à pubescence jaune pâle.

Long.: 9 mm.; Larg.: 3 mm. 1/2.

Décrit sur un individu de Gold Coast : Kumassi (Newbery), à l'Institut Royal des Sciences Naturelles de Belgique.

59. *Exocentrus chevaugoni* Lepesme & Breuning

Exocentrus (Camptomyme) chevaugoni Lepesme & Breuning, 1955, *Bull. Soc. ent. Fr.* **60** : 127.

Antennes un peu plus longues que le corps, épaisses, le troisième article un peu moins long que le scape. Lobes inférieurs des yeux trois fois plus longs que les joues. Pronotum transverse, pourvu d'une petite épine latérale mince, dirigée obliquement vers l'arrière. Elytres très finement ponctués sur les deux tiers antérieurs.

Brun foncé. Chaque élytre avec deux bandes transversales blanchâtres floues, une postbasilaire et une postmédiane, cette dernière descendant obliquement en direction de la marge externe.

Long.: 3 mm. 1/2 à 4 mm.; Larg.: 1 mm. 1/3-1 mm. 1/2.

Décrit sur des individus de Côte d'Ivoire : Adiopodoumé, de la coll. Lepesme.

60. *Exocentrus maiiae* Lepesme & Breuning

Exocentrus (Camptomyme) maiiae Lepesme & Breuning, 1955, *Bull. Soc. ent. Fr.* **60** : 128.

Antennes aussi longues que le corps, épaisses, le troisième article un peu moins long que le scape. Lobes inférieurs des yeux deux fois plus longs que les joues. Pronotum transverse, pourvu d'une petite épine latérale conique, légèrement dirigée

vers l'arrière. Elytres densément et très finement ponctués, les points de la moitié latérale séparés par des intervalles très faiblement convexes.

Brun foncé luisant. L'extrême base du troisième article des antennes et le quart basilaire du quatrième article revêtus de pubescence blanche.

Long.: 3 mm. 1/2 ; Larg.: 1 mm. 1/2.

Décrit sur un individu de Côte d'Ivoire : Adiopodoumé, de la coll. Lepesme.

61. *Exocentrus latefasciatipennis* Breuning

Exocentrus (Camptomyme) latefasciatipennis Breuning, 1958, *Bull. Inst. roy. Sc. Nat.* 34, No. 22.

Antennes un peu plus longues que le corps, le troisième article aussi long que le scape. Lobes inférieurs des yeux deux fois plus longs que les joues. Pronotum presque deux fois plus large que long, pourvu d'une épine latérale fortement recourbée. Elytres peu densément et finement ponctués sur les deux tiers antérieurs, les points sérialelement disposés.

Brun foncé, couvert de pubescence brun rougeâtre foncé. Bord antérieur et bord postérieur du pronotum, rouges. Sur chaque élytre deux larges bandes transversales blanchâtres, une postbasilaire et une post médiane. Quart basilaire des tibias, le deuxième article des antennes et la partie basilaire des articles 3 à 9 rouge clair et revêtus d'une fine pubescence blanchâtre.

Long.: 4 mm.; Larg.: 1 mm. 1/2.

Décrit sur un individu de Côte d'Ivoire : Bouaké, à l'Institut Royal des Sciences Naturelles de Belgique.

62. *Exocentrus fernandopanus* Baguena & Breuning sp.n.

Antennes un peu plus longues que le corps, le troisième article un peu moins long que le scape. Lobes inférieurs des yeux deux fois plus longs que les joues. Pronotum très transverse, très densément et extrêmement finement ponctué, pourvu d'une épine latérale pointue dirigée obliquement vers l'arrière. Elytres densément et finement ponctués dans la moitié antérieure.

Brun noir luisant. Pattes et antennes rouges. Sur chaque élytre deux étroites bandes transversales blanches, une postbasilaire courbée vers l'arrière dans le quart sutural et une médiane courbée vers l'avant dans le quart sutural, les deux se joignant en courbe régulière près de la suture.

Long.: 2 mm. 1/4 ; Larg.: 3/4 mm.

Décrit sur un individu de l'île Fernando Poo (leg. Baguena), au Musée de Madrid.

Cette espèce m'a été aimablement communiqué par Monsieur Baguena-Corella, lequel a collaboré à la description ; je tiens à lui exprimer ici mes vifs remerciements.

63. *Exocentrus minimus* Breuning

Exocentrus (Camptomyme) minimus Breuning, 1956, *Mitt. Münch. ent. Ges.* 46 : 83.

Antennes un peu plus longues que le corps, le troisième article un peu moins long que le scape. Lobes inférieurs des yeux de moitié plus que les joues. Pronotum

transverse, fortement rétréci vers la base, pourvu d'une mince épine latérale pointue, dirigée obliquement vers l'arrière. Elytres densément et très finement ponctués.

Rouge clair. Chaque élytre avec deux bandes transversales blanchâtres ondulées et très peu apparentes, une prémédiane et une post médiane.

Long.: 2 mm.; Larg. 1 m.

Décrit sur un individu de Nigéria : Lagos, au Musée de Munique.

64. *Exocentrus decorsei* sp. n.

Antennes assez fines, un peu plus longues que le corps, le troisième article un peu moins long que le scape. Lobes inférieurs des yeux deux fois plus longues que les joues. Pronotum très transverse, pourvu d'une petite épine latérale pointue, pas très fortement recourbée. Elytres densément et finement ponctués, les points rangés en séries longitudinales assez régulières.

Rouge, couvert d'une fine pubescence grise à reflets soyeux, cette pubescence condensée sur chaque élytre à plusieurs bandes transversales ondulées assez floues, dont deux sont situées dans la moitié apicale, l'une juste après l'autre. Antennes brun foncé.

Long.: 3 mm.; Larg.: 1 mm.

Type de la Boucle di Niger : Douentra (Dounzou) au nord du 14° de lat., 1907, leg. Dr. Decorse, au Muséum de Paris.—Un Paratype (*idem*).

65. *Exocentrus subarmatus* Baguena & Breuning sp. n.

Antennes un peu plus longues que le corps, le troisième article un peu moins long que le scape. Lobes inférieurs des yeux plus de deux fois plus longs que les joues. Pronotum très transverse, pourvu d'une épine latérale pointue fortement recourbée. Elytres densément et peu finement ponctués dans les trois quarts antérieurs, les points rangés en séries longitudinales régulières. Fémurs très épais.

D'un brun noir luisant.

Long.: 2 mm. 2/3; Larg.: 1 mm.

Décrit sur un individu de l'île Fernando Poo (leg. Baguena), au Musée de Madrid.

Cette espèce m'a été aimablement communiqué par Monsieur Baguena-Corella.

66. *Exocentrus armatus* Hintz

Exocentrus armatus Hintz, 1919, *Ergebn. d. II. Centr. Afr. Exped.* 1 : 630.

Antennes un peu moins longues que le corps, épaisses, le troisième article un peu moins long que le scape. Lobes inférieurs des yeux un peu plus longs que les joues. Pronotum transverse, pourvu d'une épine latérale fortement recourbée et d'une bosse latérale obtuse située avant cette épine. Elytres densément et finement ponctués sur les trois quarts antérieurs, les points disposés en séries longitudinales régulières sur les trois quarts antérieurs, les points disposés en séries longitudinales régulières.

Brun foncé, couvert d'une fine pubescence brun foncé. Dessous du corps et pattes rouge foncé.

Long.: 4 mm.; Larg.: 1 mm. 1/2.

Décrit sur un individu du Cameroun, à l'Institut Royal des Sciences Naturelles de Belgique. Cameroun: N'Kongsamba (coll. Ardoin).

67. *Exocentrus femoralis* Hintz

Exocentrus femoralis Hintz, 1919, *Ergebn. d. II. Centr. Afr. Exped.* 1 : 630.

Antennes assez épaisses, aussi longues que le corps, le troisième article un peu moins long que le scape. Lobes inférieurs des yeux deux fois plus longs que les joues. Pronotum transverse, pourvu d'une épine latérale pointue, fortement recourbée, très convexe à son bord antérieur. Elytres densément et très finement ponctués dans les trois quarts antérieurs, les points irrégulièrement disposés dans le tiers sutural, disposés en séries longitudinales peu régulières sur les deux tiers latéraux, les épaules finement granulés. Fémurs très claviformes.

Brun foncé ; le dessous du corps, les hanches et la base des fémurs, rouge clair, couvert d'une très fine pubescence blanchâtre. L'écusson à pubescence blanchâtre plus dense.

Long.: 3 mm. 1/2 ; Larg.: 1 mm. 1/3.

Décrit sur un individu du Cameroun : Douala, à l'Institut Royal des Sciences Naturelles de Belgique.—Congo belge : Yangambi (Mayné).

68. *Exocentrus nitens* Jordan.

Exocentrus nitens Jordan, 1903, *Novit. Zool.* 10 : 189.

Antennes aussi longues que le corps, assez fortes, le troisième article un peu moins long que le scape. Lobes inférieurs des yeux un peu plus longs que les joues. Pronotum très transverse, fortement rétréci vers la base, pourvu d'une petite épine latérale pointue modérément recourbée et d'une bosse obtuse très faiblement accusée, située avant cette épine. Elytres très finement granulés sur la partie basilaire, ensuite densément et extrêmement finement ponctués jusqu'au milieu, les points assez régulièrement alignés.

Brun rougeâtre foncé luisant. Front, sterna, pattes et trois premiers articles antennaires rouge clair. Ecusson à pubescence blanchâtre. Sur chaque élytre deux étroites bandes transversales blanches peu régulières, une basilaire et une postbasilaire légèrement incurvée vers l'arrière à la suture, toutes deux formés de très petites taches.

Long.: 3 mm.; Larg.: 3/4 mm.

Décrit sur un individu du Cameroun : Lolodorf, au Muséum de Paris.

69. *Exocentrus subnitens* sp. n.

Antennes un peu plus longues que le corps, assez fortes, le troisième article un peu moins long que le scape. Lobes inférieurs des yeux de moitié plus longs que les joues. Pronotum deux fois plus large que long, fortement rétréci vers la base, pourvu d'une petite épine latérale dirigée presque directement vers l'arrière. Elytres

densément et peu finement ponctués sur les deux tiers antérieurs, les points assez régulièrement alignés.

Noir luisant.

Long.: 3 mm.; Larg.: 3/4 mm.

Type du Cameroun, leg. Conradt, à l'Institut Royal des Sciences Naturelles de Belgique.

70. *Exocentrus strigosus* Jordan

Exocentrus strigosus Jordan, 1903, *Novit. Zool.* **10** : 189.

Exocentrus maculatus Hintz, 1919, *Ergebn. d. II. Centr. Afr. Exped.* **1** : 631.

Exocentrus marmoratus Hintz, 1919, *Ergebn. d. II. Centr. Afr. Exped.*, **1** : 631.

Exocentrus (Camptomyme) strigosus Jordan, Breuning, 1956, *Bull. Inst. roy. Sc. nat. Belg.* **32**, No. 25 : 16.

Antennes aussi longues que le corps, assez fortes, le troisième article un peu moins long que le scape. Lobes inférieurs des yeux deux fois plus longs que les joues. Pronotum deux fois plus large que long, pourvu d'une épine latérale pointue très fortement recourbée et d'une bosse obtuse latérale située avant cette épine. Elytres densément et finement ponctués presque jusqu'au bord apical, les points assez régulièrement alignés.

Brun foncé, couvert de pubescence brun foncé. Chaque élytre avec trois bandes transversales grises, irrégulières et interrompues par places, une postbasilaire, une prémédiane et une postmédiane. L'extrême base des articles antennaires à partir du troisième à pubescence gris blanchâtre.

Long.: 3 mm. 1/2-4 mm.; Larg.: 1 mm. 1/4-1 mm. 1/3.

Décrit sur un individu du Cameroun : Lolodorf, au Muséum de Paris.—*maculatus* Hintz et *marmoratus* Hintz, décrits chacun sur un individu en mauvais état du Cameroun à l'Institut Royal des Sciences Naturelles de Belgique, semblent des synonymes.

71. *Exocentrus conradti* Breuning

Exocentrus (Camptomyme) conradti Breuning, 1956, *Bull. Inst. roy. Sc. nat. Belg.* **32**, No. 25 : 15

Antennes comparativement peu fortes, un peu plus longues que le corps, le troisième article un peu moins long que le scape. Lobes inférieurs des yeux un peu plus longs que les joues. Pronotum très transverse, pourvu d'une épine latérale pointue, assez longue et très fortement recourbée. Elytres densément et très finement ponctués, les points assez régulièrement alignés.

Brun foncé, couvert de pubescence d'un brun assez foncé. Ecusson à pubescence jaune pâle. Elytres parsemés de petites taches jaune pâle, disposées en rangées longitudinales. Sur chaque élytre en outre deux assez larges bandes résultant de l'agglomération de plusieurs petites taches jaune pâle, une prémédiane remontant très obliquement de la suture en direction de l'épaule et une préapicale descendant légèrement de la suture vers la marge externe. L'extrême base des articles antennaires à partir du troisième à pubescence jaune pâle.

Long.: 5 mm.; Larg.: 2 mm. 1/4.

Décrit sur un individu du Cameroun : Johann Albrechtshöhe, à l'Institut Royal des Sciences Naturelles de Belgique.

72. *Exocentrus ruficornis* Hintz

Exocentrus ruficornis Hintz, 1919, *Ergebn. d. II. Centr. Afr. Exped.* 1 : 631.

Antennes modérément fortes, un peu moins longues que le corps, le troisième article un peu moins long que le scape. Lobes inférieurs des yeux sensiblement moins longs que les joues. Pronotum deux fois plus large que long, pourvu d'une petite épine latérale très fortement recourbée. Elytres très densément et très finement ponctués, les points assez régulièrement alignés.

Brun foncé, les palpes et les pattes plutôt rouges, couvert de pubescence brun rougeâtre. L'écusson à pubescence blanche. Chaque élytre avec deux étroites bandes transversales blanchâtres très fortement ondulées, une postbasilaire vague et peu apparente et une médiane assez nette. Les trois premiers articles des antennes d'un rouge assez clair.

Long.: 3 mm.; Larg.: 1 mm. 1/3.

Décrit sur un individu du Cameroun, à l'Institut Royal des Sciences Naturelles de Belgique.

73. *Exocentrus nigricollis* Hintz

Exocentrus nigricollis Hintz, 1919, *Ergebn. d. II. Centr. Afr. Exped.* 1 : 630.

Antennes modérément fines, un peu plus longues que le corps, le troisième article un peu moins long que le scape. Lobes inférieurs des yeux deux fois plus longs que les joues. Pronotum presque deux fois plus large que long, pourvu d'une épine latérale pointue, fortement recourbée. Elytres densément et très finement ponctués sur les trois quarts antérieurs, rangées en séries longitudinales régulières.

Brun foncé, le pronotum marbré de jaune pâle. Elytres revêtus de pubescence jaune paille, parsemés de taches minimes brunes et ornés, chacun, de quatre taches brunes, une basilaire discale, une allongée postbasilaire latérale, la plus petite, une large postmédiane de forme irrégulière, la plus grande atteignant parfois presque la suture et une apicale. Pattes rouges à pubescence jaune paille. Antennes rouges à pubescence brun rougeâtre clair, la base des articles à partir du quatrième à pubescence jaune pâle.

Long.: 3 mm. 1/2; Larg.: 1 mm. 1/3.

Décrit sur un individu du Cameroun, à l'Institut Royal des Sciences Naturelles de Belgique.—Congo Belge : Kasengi, Albertville, Rutshuru (Musée de Tervueren).

74. *Exocentrus seriatus* Jordan

Exocentrus seriatus Jordan, 1903, *Novit. Zool.* 10 : 189.

Antennes peu fortes, un peu plus longues que le corps, le troisième article un peu moins long que le scape. Lobes inférieurs des yeux aussi longs que les joues. Pronotum deux fois plus large que long, pourvu d'une épine latérale pointue, très

fortement recourbée et d'une bosse obtuse latérale peu accusée, située avant cette épine. Elytre densément et très finement ponctués dans les trois quarts antérieurs, éparsément à partir du milieu, les points sérialement disposés.

Rouge, couvert d'une fine pubescence brun rougeâtre clair. Elytres parsemés de petites taches jaune pâle, rangées, sur chacun, en sept séries longitudinales régulières, ces taches plus éparses sur l'emplacement d'une bande postmédiane transversale peu large. En plus sur chaque élytre une tache suturale préapicale jaune pâle plus grande. Scape rouge clair, le base des articles antennaires à partir du troisième à pubescence jaune pâle.

Long.: 4 mm. $\frac{1}{2}$; Larg.: 1 mm. $\frac{1}{3}$.

Décrit sur un individu du Cameroun : Johann Albrechtshöhe, au Muséum de Paris.

75. *Exocentrus albosignatus* Lepesme & Breuning

Exocentrus albosignatus Lepesme & Breuning, 1953, *Bull. Soc. ent. Fr.* : 102.

Antennes sensiblement moins longues que le corps, le troisième article sensiblement moins long que le scape. Lobes inférieurs des yeux trois fois plus longs que les joues. Pronotum fortement transverse, très densément et très finement ponctué dans sa moitié postérieure et pourvu d'une très petite épine latérale fortement recourbée. Elytres densément et assez grossièrement ponctués, les points sérialement alignés.

Noir luisant. Elytres parsemés de petites taches blanches. La partie basilaire des articles antennaires, à partir du troisième, couverte de pubescence blanche.

Long.: 3 mm.; Larg.: 1 mm. $\frac{2}{3}$.

Décrit sur des individus de Côte d'Ivoire : Adiopodoumé (Muséum de Paris et coll. Lepesme).

76. *Exocentrus subfasciatus* Jordan

Exocentrus subfasciatus Jordan, 1894, *Novit. Zool.* 1 : 247.

Exocentrus undulatofasciatus Lepesme & Breuning, 1953, *Bull. Soc. ent. Fr.* : 102, fig. 5.

Exocentrus (Camptomyme) subfasciatus Jordan, Lepesme & Breuning, 1956, *Bull. Inst. Fr. Afr. noire*, 18, sér. A, No. 4 : 1134.

Antennes un peu plus longues que le corps, le troisième article un peu moins long que le scape. Lobes inférieurs des yeux presque quatre fois plus longs que les joues. Pronotum deux fois plus large que long, pourvu d'une épine latérale pointue, très fortement recourbée. Elytres densément et très finement ponctués, les points subalignés.

Rouge foncé, couvert de pubescence jaune paille, entremêlée sur le disque du pronotum de brun rougeâtre clair. Elytres parsemés de très petites taches dénudées. Elytres ornés de plusieurs bandes transversales blanchâtres très ondulées, laissant libre surtout une étroite bande transversale postmédiane très ondulée. Moitié basilaire des tibias rouge clair, leur moitié apicale et les tarses brun foncé. Antennes à pubescence brun rouge foncé, la partie basilaire des articles à partir du troisième à pubescence gris blanchâtre.

Long.: 4-5 mm.; Larg.: 1 mm. 1/2 à 2 mm.

Décrit par Jordan sur un individu du Gabon : Kuilu, au Muséum de Paris.— Côte d'Ivoire Adiopodoumé (Muséum de Paris) ; Ile Fernando Poo (Musée de Gênes); Cameroun (Institut Royal des Sciences Naturelles de Belgique). *Exocentrus undulatofasciatus* Lepesme & Breuning est un synonyme.

77. *Exocentrus nonymoides* Jordan

Exocentrus nonymoides Jordan, 1894, *Nov. Zool.* 1 : 246.

Antennes un peu plus longues que le corps, le troisième article un peu moins long que le scape. Lobes inférieurs des yeux de moitié plus longs que les joues. Pronotum plus de deux fois plus large que long, pourvu d'une épine latérale pointue, fortement recourbée. Elytres très densément et finement ponctués, les points rangés en séries longitudinales sauf dans le tiers sutural.

Brun foncé, revêtu de pubescence brun foncé. Elytres parsemés de très petites taches blanchâtres, rangées en séries longitudinales et condensées, sur chaque élytre, à une étroite bande transversale médiane très ondulée. La base des articles antennaires à partir du troisième à pubescence gris blanchâtre.

Long.: 5-7 mm. 1/2 ; Larg.: 1 mm. 3/4-2 mm. 1/2.

Décrit sur des individus du Gabon : Kuilu, au Muséum de Paris.—Répandu du Dahomey au Congo belge.

78. *Exocentrus coeruleus* Breuning

Exocentrus (Striatexocentrus) coeruleus Breuning, 1955, *Ann. Mus. civ. Stor. Nat. Genova*, 68 : 42.

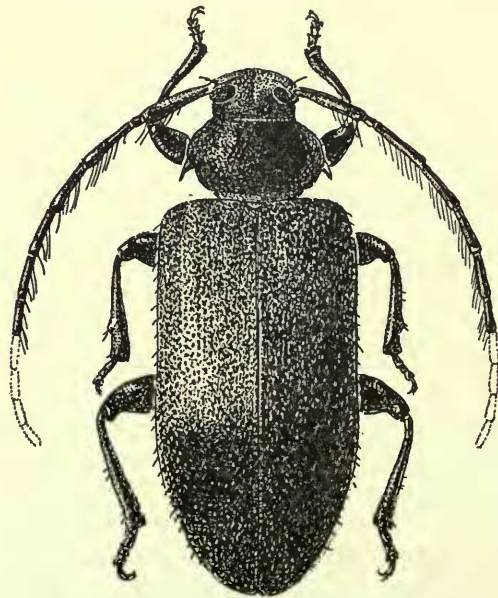

FIG. 2. *Exocentrus coeruleus* Breuning.

Antennes assez fortes, à peine aussi longues que le corps, le troisième article sensiblement moins long que le scape, les articles cinq à sept un peu plus forts que les autres articles. Lobes inférieurs des yeux un peu plus longs que les joues. Pronotum presque deux fois plus large que long, très finement chagriné, pourvu d'une petite épine latérale pointue, fortement recourbée et d'une bosse latérale obtuse située avant cette épine. Elytres densément et très finement ponctués, les points sérialement disposés.

Noir, les élytres d'un bleu foncé métallique.

Long.: 4 mm.; Larg.: 1 mm. 2/3.

Décrit sur un individu du Congo français : Fernand Vaz, au Musée de Gênes.— Gabon : Ivinda (Muséum de Paris) ; Congo belge : Mayidi (Musée de Tervueren).

79. *Exocentrus albostriatus* Hintz

Exocentrus albostriatus Hintz, 1919, *Ergebn. d. II. Centr. Afr. Exped.* 1 : 63.

Antennes fortes, un peu plus longues que le corps, le troisième article un peu moins long que le scape. Lobes inférieurs des yeux deux fois plus longs que les joues. Pronotum presque deux fois plus large que long, pourvu d'une épine latérale pointue, dirigée presque directement vers l'arrière. Elytres densément et peu finement ponctués presque jusqu'au bord apical, les points sérialement disposés.

Rouge, couvert d'une fine pubescence rougeâtre. Elytres ornés de nombreuses bandes longitudinales linéiformes jaune blanchâtres, interrompues par places. Pattes et antennes rouge foncé.

Long.: 4 mm.; Larg.: 1 mm. 1/3.

Décrit sur des individus du Cameroun, à l'Institut Royal des Sciences Naturelles de Belgique.

80. *Exocentrus leucostriatus* Breuning

Exocentrus (Camptomyme) leucostriatus Breuning, 1956, *Bull. Ann. Soc. Roy. ent. Belg.* 92 : 133.

Antennes un peu moins longues que le corps, le troisième article un peu moins long que le scape. Lobes inférieurs des yeux deux fois plus longs que les joues. Pronotum deux fois plus large que long, pourvu d'une épine latérale pointue fortement recourbée, précédée d'une bosse latérale obtuse mais bien accusée. Elytres densément et très finement ponctués, les points sérialement disposés.

Brun foncé, la moitié latérale de l'élytre rouge clair. Sur chaque élytre sept étroites bandes longitudinales blanches. Tibias rouge clair : l'extrême base des articles antennaires 3 à 8 à pubescence blanche.

Long.: 3 mm. 1/2 ; Larg.: 1 mm. 1/2.

Décrit sur un individu du Congo belge : Tshela au Musée de Tervueren.—Benza-Masola, Yangambi (*idem*) ; Guinée espagnole : Ndeok (Musée de Madrid) ; Gabon : Lambaréné (Muséum de Paris).

81. *Exocentrus leucolineatus* Breuning

Exocentrus (Camptomyme) leucolineatus Breuning, 1956, *Bull. Ann. Soc. Roy. ent. Belg.* 92 : 133.

Proche de *leucostriatus* Breuning, mais le pronotum ne présente pas de bosse latérale précédant l'épine latérale, et la partie basilaire des articles antennaires 3 à 11 couverte en assez large étendue de pubescence blanchâtre.

Long.: 5 mm.; Larg.: 2 mm.

Décrit sur un individu du Congo belge : Mayidi, au Musée de Tervueren.

82. *Exocentrus latevittipennis* Breuning

Exocentrus (Camptomyme) latevittipennis Breuning, 1957, *Bull. Inst. roy. Sc. nat. Belg.* 33, No. 8 : 11.

Antennes un peu plus longues que le corps, le troisième article un peu moins long que le scape. Lobes inférieurs des yeux trois fois plus longs que les joues. Pronotum fortement transverse, pourvu d'une épine latérale assez longue et pointue légèrement recourbée. Elytres très densément et finement ponctués dans les trois quarts antérieurs, les points subalignés.

Brun foncé, couvert de pubescence brun foncé. Disque du pronotum orné de deux taches discales médianes dorées incurvées (à concavité du côté latéral). Sur chaque élytre le tiers latéral du tiers antérieur et le quart apical sont très densément marbrés d'ochracé. Dessous du corps et pattes à pubescence grise. Quart basilaire des articles antennaires 3 à 10 revêtu de pubescence blanchâtre.

Long.: 4 mm.; Larg.: 2 mm.

Décrit sur un individu du Congo belge : Lukolela, à l'Institut Royal des Sciences Naturelles de Belgique.

83. *Exocentrus multivittatus* Breuning

Exocentrus (Camptomyme) multivittatus Breuning, 1956, *Bull. Ann. Soc. Roy. ent. Belg.* 92 : 131.

Antennes aussi longues que le corps, le troisième article un peu moins long que le scape. Lobes inférieurs des yeux trois fois plus longs que les joues. Pronotum presque deux fois plus large que long, pourvu d'une assez longue épine latérale dirigée obliquement vers l'arrière. Elytres peu densément et finement ponctués dans les deux tiers antérieurs, les points plus ou moins sérialement disposés.

Rouge, couvert de pubescence brune. Pronotum marbré de jaune paille. Ecusson à pubescence jaune pâle. Sur chaque élytre trois bandes transversales ondulées jaune pâle, une postbasilaire, une médiane et une postmédiane et une tache apicale de même couleur. Base des articles antennaires à partir du troisième à pubescence jaune pâle.

Long.: 3 mm. 1/2; Larg.: 1 mm. 1/2.

Décrit sur un individu du Congo belge : Mayidi, au Musée de Tervueren.

84. *Exocentrus vagemaculatus* Breuning

Exocentrus (*Camptomyme*) *vagemaculatus* Breuning, 1957, *Bull. Inst. roy. Sc. nat. Belg.* **33**, No. 8 : 11.

Antennes un peu plus longues que le corps ; le troisième article aussi long que le scape. Lobes inférieurs des yeux quatre fois plus longs que les joues. Pronotum deux fois plus large que long et pourvu d'une épine latérale pointue fortement recourbée. Elytres densément et finement ponctués sur les trois quarts antérieurs, les points sérialelement disposés sur les trois quarts latéraux, subalignés sur le quart sutural.

Rouge. Tête et disque du pronotum sauf à son bord antérieur et à son bord postérieur, brun foncé. Sur chaque élytre une tache triangulaire postscutellaire, une grande tache latérale prémédiane et une tache discale postmédiane plus petite, d'un brun assez foncé, mais ces taches sont assez vagues. Antennes rembrunies sauf à la base des articles 3 à 11.

Long.: 5 mm. 1/2 ; Larg.: 2 mm.

Décrit sur un individu du Congo belge : Lukolela, à l'Institut Royal des Sciences Naturelles de Belgique.

85. *Exocentrus niger* sp. n.

Antennes un peu plus longues que le corps, le troisième article un peu moins long que le scape. Lobes inférieurs des yeux sensiblement plus longs que les joues. Tête et pronotum à ponctuation extrêmement dense et extrêmement fine. Pronotum deux fois plus large que long, fortement rétréci vers la base, pourvu d'une épine latérale pointue fortement recourbée. Elytres très densément et très finement ponctués, les points sérialelement disposés dans les deux tiers latéraux.

Noir luisant. Les bords latéraux de l'écusson rougeâtre à fine pubescence noire.

Long.: 3-4 mm.; Larg.: 1 mm. 1/3-1 mm. 1/2.

Type du Congo belge : Lusinga, 1-8.xii.1947, à l'Institut Royal des Sciences Naturelles de Belgique. Un Paratype (*idem*).

86. *Exocentrus rufus* Breuning

Exocentrus (*Camptomyme*) *rufus* Breuning, 1956, *Bull. Ann. Soc. Roy. ent. Belg.* **92** : 130.

Antennes un peu plus longues que le corps, le troisième article un peu moins long que le scape. Lobes inférieurs des yeux trois fois plus longs que les joues. Pronotum plus de deux fois plus large que long, pourvu d'une épine latérale pointue, dirigée obliquement vers l'arrière et précédée d'une bosse latérale obtuse. Elytres très densément et finement ponctués, les points sérialelement disposés.

D'un rouge uniforme, la base des articles antennaires à partir du troisième à pubescence blanchâtre.

Long.: 4 mm. 1/2 ; Larg.: 1 mm. 3/4.

Décrit sur un individu du Congo belge : Mayidi, au Musée de Tervueren.—Tshuapa : Flandria (*idem*).

87. *Exocentrus subrufus* Breuning

Exocentrus (Camptomyme) subrufus Breuning, 1956, *Bull. Ann. Soc. Roy. ent. Belg.* 92 : 130.

Antennes un peu moins longues que le corps, le troisième article un peu moins long que le scape. Lobes inférieurs des yeux trois fois plus longs que les joues. Pronotum deux fois plus large que long, pourvu d'une petite épine latérale fortement recourbée, précédée d'une bosse latérale obtuse. Elytres densément et très finement ponctués, les points sérialelement disposés.

Rouge, couvert de pubescence brun rougeâtre. Tête et antennes revêtues de pubescence brun foncé, la base des articles antennaires à partir du troisième à pubescence blanchâtre.

Long.: 3 mm. 1/2 à 4 mm.; Larg.: 1 mm. 1/2 à 1 mm. 2/3.

Décrit sur des individus du Congo belge : Mayidi au Musée de Tervueren.

88. *Exocentrus rufobasicornis* Breuning

Exocentrus (Camptomyme) rufobasicornis Breuning, 1957, *Bull. Inst. roy. Sc. nat. Belg.* 33, No. 8 : 9.

Antennes un peu moins longues que le corps, le troisième article aussi long que le scape. Lobes inférieurs des yeux trois fois plus longs que les joues. Pronotum fortement transverse, pourvu d'une petite épine latérale pointue fortement recourbée. Elytres très densément et finement ponctués, les points, sauf dans le quart sutural et sur la partie apicale, sérialelement disposés.

Rouge, couvert d'une fine et éparse pubescence gris blanchâtre. Elytres parsemés de très petites taches dénudées. Les premiers articles antennaires rouge clair, les articles à partir du quatrième revêtus de pubescence brun rougeâtre.

Long.: 3 mm. 1/2 ; Larg.: 1 mm. 1/2.

Décrit sur un individu du Congo belge : Lukolela, à l'Institut Royal des Sciences Naturelles de Belgique.

89. *Exocentrus nigrescens* Breuning

Exocentrus (Camptomyme) nigrescens Breuning, 1956, *Bull. Ann. Soc. Roy. ent. Belg.* 92 : 130.

Antennes un peu moins longues que le corps, le troisième article un peu moins long que le scape. Lobes inférieurs des yeux aussi longs que les joues. Pronotum deux fois plus large que long, pourvu d'une petite épine latérale conique et pointue, dirigée obliquement vers l'arrière et précédée d'une bosse latérale anguleusement proéminente. Elytres densément et très finement ponctués sur les trois quarts antérieurs, les points subserialement disposés.

Noir mat. Elytres luisants. Ecusson à pubescence blanche. Sur chaque élytre deux étroites bandes transversales blanches, une postbasilaire et une médiane. Quart basilaire du quatrième article des antennes à pubescence blanche.

Long.: 4 mm.; Larg.: 1 mm. 2/3.

Décrit sur un individu du Congo belge : Mayidi, au Musée de Tervueren.

90. *Exocentrus vagesticticus* Breuning

Exocentrus (Camptomyme) vagesticticus Breuning, 1956, *Bull. Ann. Soc. Roy. ent. Belg.* 92 : 132.

Antennes un peu plus longues que le corps, le troisième article un peu moins long que le scape. Lobes inférieurs des yeux deux fois plus longs que les joues. Pronotum transverse, pourvu d'une petite épine latérale mince et pointue, faiblement recourbée. Elytres très densément et finement ponctués, les points sérialelement disposés.

Brun noir, couvert de pubescence brun foncé. Pronotum rouge. Elytres parsemés de très petites taches blanchâtres peu apparentes, rangés en forme de deux bandes transversales, une postbasilaire ondulée et une postmédiane qui descend obliquement de la suture en direction de la marge externe.

Long.: 3 mm. 1/2-4 mm.; Larg.: 1 mm. 1/3-1 mm. 1/2.

Décrit sur des individus du Congo belge : Mayidi, au Musée de Tervueren.

91. *Exocentrus schoutedeni* Breuning

Exocentrus (Camptomyme) schoutedeni Breuning, 1956, *Bull. Ann. Soc. Roy. ent. Belg.* 92 : 131.

Antennes un peu moins longues que le corps, le troisième article sensiblement moins long que le scape. Lobes inférieurs des yeux deux fois plus longs que les joues. Pronotum transverse, pourvu d'une épine latérale mince et pointue, dirigée obliquement vers l'arrière. Elytres densément et très finement ponctués sur les trois quarts antérieurs les points sérialelement disposés.

Noir ; hanches et partie basilaire des fémurs rouge. Écusson à pubescence blanche. Elytres ornés de dessins blancs. Sur chaque élytre une petite tache suturo-postscutellaire, une petite tache latéro-posthumérale et deux étroites bandes transversales, une postbasilaire et une médiane droites dans la moitié latérale, sensiblement inclinées l'une vers l'autre sans toutefois se toucher dans la moitié suturale.

Long.: 3 mm. 1/2 ; Larg.: 1 mm. 1/2.

Décrit sur un individu du Congo belge : Mongende, au Musée de Tervueren.

92. *Exocentrus vaneyeni* Breuning

Exocentrus (Camptomyme) vaneyeni Breuning, 1956, *Bull. Ann. Soc. Roy. ent. Belg.* 92 : 132.

Antennes aussi longues que le corps, le troisième article un peu moins long que le scape. Lobes inférieurs des yeux deux fois plus longs que les joues. Pronotum fortement transverse, pourvu d'une petite épine latérale pointue, dirigée obliquement vers l'arrière. Elytres très densément et finement ponctués, les points plus ou moins sérialelement disposés sur les quatre cinquièmes antérieurs.

Brun noir. Pronotum rouge, rembruni souvent au centre. Sur chaque élytre deux assez larges bandes transversales ondulées blanchâtres peu apparentes, une postbasilaire et une juste après le milieu.

Long.: 3-4 mm.; Larg.: 1 mm. 1/3-1 mm. 1/2.

Décrit sur des individus du Congo belge : Mayidi, au Musée de Tervueren.—Lukombe (*idem*).

93. *Exocentrus albostictipennis* nom. nov.

Exocentrus (Camptomyme) albosticticus Breuning, 1957, *Bull. Inst. roy. Sc. nat. Belg.* **33** : 11.

Antennes aussi longues que le corps, le troisième article un peu moins long que le scape. Lobes inférieurs des yeux un peu plus longs que les joues. Pronotum faiblement transverse, pourvu d'une très petite épine latérale mince et pointue, dirigée obliquement vers l'arrière. Elytres densément et finement ponctués sur les deux tiers antérieurs, les points sérialelement disposés.

Noir, garni de poils dressés noirs. Elytres rouge foncé et parsemés de petites taches blanches sur les deux tiers antérieurs, ces taches plus serrés au bord postérieur du deuxième tiers. Pattes et antennes rouge foncé.

Long.: 3 mm.; Larg.: 1 mm. 1/3.

Décrit sur un individu du Congo belge : Elisabethville, à l'Institut Royal des Sciences Naturelles de Belgique.

94. *Exocentrus flavofasciatus* Breuning

Exocentrus (Camptomyme) flavofasciatus Breuning, 1956, *Bull. Ann. Soc. Roy. ent. Belg.* **92** : 131.

Antennes aussi longues que le corps, le troisième article un peu moins long que le scape. Lobes inférieurs des yeux trois fois plus longs que les joues. Pronotum fortement transverse, pourvu d'une petite épine latérale pointue, dirigée obliquement vers l'arrière. Elytres densément et très finement ponctués, les points sérialelement disposés.

Tête brun foncé. Pronotum rouge. Elytres brun jaunâtre et ornés, chacun, d'une assez large bande transversale prémédiane jaune qui remonte obliquement de la suture en direction de la marge externe. Antennes rouge foncé.

Long.: 3-4 mm.; Larg.: 1 mm. 1/3-1 mm. 2/3.

Décrit sur des individus du Congo belge : Mayidi, au Musée de Tervueren.

95. *Exocentrus variegatus* Duvivier

Exocentrus variegatus Duvivier, 1891, *Ann. Soc. ent. Belg.* **35**; *Bull.*: 421; 1892, *Ann. Soc. ent. Belg.* **36** : 365.

Exocentrus brevis Jordan, 1894, *Novit. Zool.* **1** : 247.

Exocentrus bifasciatus Lepesme & Breuning, 1953, *Bull. Soc. ent. Fr.* : 101.

Antennes un peu plus longues que le corps, le troisième article un peu moins long que le scape. Lobes inférieurs des yeux trois ou quatre fois plus longs que les joues. Pronotum presque deux fois plus large que long, pourvu d'une épine latérale pointue, très fortement recourbée et précédée d'une bosse latérale anguleuse. Elytres densément et très finement ponctués, les points, sauf dans le quart sutural, sérialelement disposés.

Rouge, couvert d'une fine pubescence jaune pâle, très fine sur le pronotum, disposée sur les élytres sous forme de neuf assez larges bandes transversales peu régulières. Elytres parsemés de très petites taches dénudées. Articles antennaires à partir du troisième à pubescence jaune pâle.

Long.: 4-5 mm. 1/2 ; Larg.: 1 mm. 1/4-1 mm. 3/4.

Décrit sur un individu du Congo belge : Ibembo, à l'Institut Royal des Sciences Naturelles de Belgique.—Répandu de Côte d'Ivoire au Transvaal et du Transvaal jusqu'en Abyssinie. *Exocentrus brevis* Jordan et *bifasciatus* Lepesme & Breuning sont des synonymes.

96. *Exocentrus grossepunctatus* Breuning

Exocentrus grossepunctatus Breuning, 1957, *Bull. Inst. roy. Sc. nat. Belg.* 33, No. 8 : 10.

Antennes un peu plus longues que le corps, le troisième article un peu plus long que le scape. Lobes inférieurs des yeux presque deux fois plus longs que les joues. Tête et pronotum très densément et extrêmement finement ponctués. Pronotum plus de deux fois plus large que long, pourvu d'une courte épine latérale conique pointue ; fortement recourbée. Elytres très densément et grossièrement ponctués sur les quatre cinquièmes antérieurs, finement dans le cinquième apical, les points sérialement disposés.

Brun foncé, couvert de pubescence brun foncé. Occiput rouge. Sur chaque élytre trois bandes transversales blanchâtres floues, une assez large postbasilaire, une étroite médiane fortement ondulée et une très large préapicale. Les poils dressés du dessus du corps noirs, ceux du bord latéral des élytres, du dessous et des pattes blancs. La partie basilaire des tibias rougeâtre. Les deux tiers basilaires des articles antennaires 3 et 4 et le tiers basilaire des articles suivants à pubescence blanche.

Long.: 8 mm. 1/2 ; Larg.: 3 mm. 1/2.

Décrit de Rhodésie : Plumtrees, 21. x. 1905, leg. S. O. Neil, au British Muséum.

97. *Exocentrus echinulus* Gahan

Exocentrus echinulus Gahan, 1904, *Distant, Ins. Transvaal* : 156, pl. 15, fig. 12.

Antennes un peu plus longues que le corps, le troisième article un peu moins long que le scape. Lobes inférieurs des yeux deux fois plus longs que les joues. Pronotum fortement transverse, pourvu d'une épine latérale pointue, fortement recourbée. Tête et pronotum à ponctuation très dense et extrêmement fine. Elytres très densément et grossièrement ponctués, les points plus ou moins régulièrement alignés.

Rouge foncé, l'épaule, la moitié basilaire des tibias et les articles antennaires 3 et 4 rouge clair. Le dessus couvert d'une fine pubescence blanchâtre. Elytres parsemés de très petites taches dénudées serrées. Sur chaque élytre une assez étroite bande transversale postmédiane ondulée brune. La moitié apicale des tibias, les tarses et les antennes à pubescence brun foncé. La moitié basilaire des articles antennaires 3 et 4 et la base des articles suivants à pubescence blanche.

Long.: 8 mm.; Larg.: 3 mm.

Décrit sur des individus du Transvaal : Waterberg District, au Musée de Pretoria.—Natal : Ladysmith (coll. Hunt) ; Betschuanaland : Sekhuma (coll. Frey).

98. *Exocentrus exiguus* Gahan

Exocentrus exiguus Gahan, 1904, *Ins. Transvaal* : 156, pl. 15, fig. 14.

Proche d'*echinulus* Gahan, mais sensiblement plus petit, les antennes moins longues que le corps. L'épaule non rouge, l'épine latérale du pronotum un peu moins recourbée ; sur chaque elytre en plus quelques taches brunes entre la bande postmédiane et l'apex., la bande située un peu plus en avant.

Long.: 4 mm. 1/2 ; Larg.: 2 mm.

Décrit sur un individu de Transvaal : Waterberg District, au Musée de Pretoria.

99. *Exocentrus aureomaculatus* Aurivillius

Exocentrus aureomaculatus Aurivillius, 1914, *Ark. f. Zool.* 9/8 : 14.

Antennes un peu plus longues que le corps, le troisième article un peu moins long que le scape. Lobes inférieurs des yeux cinq fois plus longs que les joues. Pronotum fortement transverse, pourvu d'une assez longue épine latérale pointue fortement recourbée. Elytres densément et finement ponctués, les points sérialement disposés.

Noir, couvert de pubescence brun foncé. Elytres ornés de nombreuses assez petites taches quadrangulaires gris clair disposées, sur chacun, en six séries longitudinales. L'écusson et les premières et la dernière taches de la sixième rangée de couleur doré-ochracé vif, la dernière tache de la cinquième rangée jaune. L'extrême base des articles antennaires à partir du troisième à pubescence blanche.

Long.: 7 mm.; Larg.: 2 mm. 2/3.

Décrit sur un individu du Nyassaland : Mlanje au British Muséum.

100. *Exocentrus rhodesianus* Breuning

Exocentrus (Camptomyme) rhodesianus Breuning, 1956, *Bull. Inst. roy. Sc. nat. Belg.* 32, No. 25 : 14 ; 1956, *Bull. Soc. ent. Fr.* 61 : 175.

Antennes un peu plus longues que le corps, peu fortes, le troisième article un peu moins long que le scape. Lobes inférieurs des yeux deux fois plus longs que les joues. Pronotum fortement transverse, pourvu d'une assez longue épine latérale fortement recourbée. Elytres densément et finement ponctués, les points subalignés.

Rouge foncé, couvert de pubescence brun foncé, entremêlée d'un peu de gris. Ecusson revêtu de pubescence blanche. Sur chaque élytre deux assez larges bandes transversales blanches : une prémédiane descendant très obliquement de l'épaule en direction de la suture et une postmédiane faiblement ondulée. Moitié basilaire des tibias rouge clair. La partie basilaire du scape et des articles antennaires à partir du cinquième, le deuxième article et le tiers basilaire des articles 3 et 4, rouge clair et couverts de pubescence blanchâtre.

Long.: 6 mm.; Larg.: 2 mm. 1/4.

Décrit sur un individu de South Rhodésie : Khami, au Musée de Bulawayo.

101. *Exocentrus subseriatus* Hunt & Breuning

Exocentrus subseriatus Hunt & Breuning, 1957, *Durban Mus. Novit.* 5 : 66.

Antennes un peu plus longues que le corps, le troisième article un peu moins long que le scape. Lobes inférieurs des yeux un peu plus longs que les joues. Pronotum transverse, pourvu d'une petite épine latérale pointue très fortement recourbée. Elytres densément et très finement ponctués dans les trois quarts antérieurs, les points sérialelement disposés.

Tête noirâtre. Pronotum rouge. Elytres rouge foncé, couverts d'une pubescence brun foncé et ornés dans la moitié antérieure de nombreuses petites taches blanches rangées en séries longitudinales, de quelques taches pareilles le long de la suture dans le quart apical et de plusieurs taches pareilles en forme d'une bande transversale postmédiane peu large. Les pattes rouge clair. Les articles antennaires 2 à 4 rouge clair, les articles 7 à 11 brun foncé, les autres articles d'un rouge assez clair, rembrunis partiellement.

Long.: 3 mm. 1/2-4 mm.; Larg.: 1 mm. 1/3-1 mm. 1/2.

Décrit sur des individus de Zululand : Mlubhove (leg. Hunt), dans la coll. Hunt.

102. *Exocentrus fuscosignatipennis* Hunt & Breuning

Exocentrus fuscosignatipennis Hunt & Breuning, 1957, *Durban Mus. Novit.* 5 : 65.

Antennes comparativement fines, un peu plus longues que le corps, le troisième article à peine aussi long que le premier. Lobes inférieurs des yeux un peu plus longs que les joues. Pronotum fortement transverse, pourvu d'une petite épine latérale pointue faiblement recourbée. Elytres densément et très finement ponctués, les points, sauf au quart sutural, disposés sérialelement.

Rouge foncé, couvert de pubescence brun foncé. Ecusson à pubescence jaune paille. Elytres, pattes et antennes rouges, revêtus de pubescence brune. Elytres parsemés de petites taches jaune paille serrées rangées en séries longitudinales et ornés, chacun, d'une tache longitudinale brun foncé à côté de l'écusson et d'une bande transversale postmédiane brun foncé fortement ondulée. Le tiers apical des tibias et les tarses à pubescence brun foncé. L'extrême des articles antennaires à partir du troisième à pubescence jaune paille.

Long.: 4 mm. 1/2 ; Larg.: 1 mm. 2/3.

Décrit sur des individus de Natal : Richmond (leg. Hunt), dans la coll. Hunt.

103. *Exocentrus substrigosus* Hunt & Breuning

Exocentrus substrigosus Hunt & Breuning, 1957, *Durban Mus. Novit.* 5 : 67.

Exocentrus inclusus Fahraeus (nec Pascoe), 1872, *Oefvers. Vet. Ak. Förh.* 29/2 : 49.

Antennes un peu plus longues que le corps, comparativement fines, le troisième article un peu moins long que le scape. Lobes inférieurs des yeux deux fois plus longs que les joues. Pronotum presque deux fois plus large que long, pourvu d'une épine latérale pointue très fortement recourbée et précédée d'une bosse

latérale obtuse à peine accusée. Elytres très densément et finement ponctués presque jusqu'au bord apical, les points sérialement disposés.

Brun foncé, le bord antérieur et le bord postérieur du pronotum, les tibias et les antennes, sauf les derniers articles, rouges. Ecusson couvert de pubescence blanche. Chaque élytre orné de deux assez larges bandes transversales blanchâtres, une prémédiane qui remonte obliquement en direction de la marge externe et une postmédiane fortement ondulée.

Long.: 4 mm. $\frac{1}{2}$; Larg.: 2 mm.

Décrit sur des individus de Natal : Richmond (leg. Hunt), dans la coll. Hunt.

104. *Exocentrus murinus* (Hintz i.l.) Breuning

Exocentrus (*Camptomyme*) *murinus* (Hintz i.l.) Breuning, *Bull. Inst. roy. Sc. nat. Belg.* 32, No. 25 : 16.

Antennes un peu plus longues que le corps, le troisième article un peu moins long que le scape. Lobes inférieurs des yeux deux fois plus longs que les joues. Pronotum presque deux fois plus large que long, pourvu d'une épine latérale pointue, fortement recourbée. Elytres densément et très finement ponctués sur les trois quarts antérieurs, les points régulièrement alignés sur les trois quarts latéraux.

Tête et pronotum rouges à pubescence soyeuse jaunâtre. Elytres revêtus de pubescence jaune paille, parsemés de nombreuses très petites taches dénudées et ornés, chacun de trois taches brunes assez floues, une basilaire discale, une postmédiane latérale et une apicale.,

Long.: 3 mm. $\frac{1}{2}$; Larg.: 1 mm. $\frac{1}{3}$.

Type du Natal à l'Institut Royal des Sciences Naturelles de Belgique.—Durban (Muséum de Paris) ; Zululand (British Muséum).

105. *Exocentrus subinclusus* Hunt & Breuning

Exocentrus subinclusus Hunt & Breuning, 1957, *Durban Mus. Novit.* 5 : 65.

Antennes un peu plus longues que le corps, comparativement fines, le troisième article aussi long que le scape. Lobes inférieurs des yeux de moitié plus longs que les joues. Pronotum transverse, pourvu d'une très mince épine latérale faiblement recourbée. Elytres densément et très finement ponctués, les points sérialement disposés.

Brun foncé, couvert de pubescence brun foncé. Sur chaque élytre trois bandes transversales ondulées gris blanchâtres : une postbasilaire, une prémédiane et une postmédiane, les deux antérieures très rapprochées l'une de l'autre et remontant faiblement en direction de l'épaule. La partie basilaire des tibias et l'extrême base des articles antennaires à partir du troisième, rouges.

Long.: 3-4 mm. $\frac{1}{2}$; Larg.: 1 mm. $\frac{1}{4}$. 1 mm. 2-3.

Décrit sur des individus de Natal : Richmond (leg. Hunt) dans la coll. Hunt.—Zululand : Kambala (*idem*).

var. *latefasciatus* Hunt & Breuning

Exocentrus (*Camptomyme*) *subinclusus* Hunt & Breuning var. *latefasciata* Hunt & Breuning, 1957, *Durban, Mus. Novit.* 5 : 66.

Comme la forme typique, mais la bande postmédiane blanchâtre de l'élytre droite, non ondulée et encore plus large.

Natal : Queenstown (leg. Hunt) (coll. Hunt).

106. *Exocentrus sjöstedti* Breuning

Exocentrus (*Striatexocentrus*) *sjöstedti* Breuning, 1955, *Ark. f. Zool.* (2) 7, No. 29 : 590.

Antennes un peu plus longues que le corps, comparativement fines, le troisième article un peu moins long que le premier. Lobes inférieurs des yeux deux fois plus longs que les joues. Pronotum fortement transverse, pourvu d'une petite épine latérale pointue, très fortement recourbée et précédée d'une bosse latérale obtuse. Elytres densément et finement ponctués, les points plus ou moins sérialement disposés.

Rouge, couvert d'une fine pubescence soyeuse grise, cette pubescence condensée sur les élytres pour y former plusieurs bandes transversales ondulées floues, dont deux situées dans la moitié apicale, l'une juste après l'autre. Antennes rouge clair.

Long.: 3 mm.; Larg.: 1 mm.

Décrit sur un individu du Tanganyika : Mt. Meru, au Riksmuséum de Stockholm.

107. *Exocentrus orientalis* Breuning

Exocentrus (*Striatexocentrus*) *orientalis* Breuning, 1955, *Ark. f. Zool.* (2) 7, No. 29 : 589.

Antennes un peu plus longues que le corps, le troisième article un peu moins long que le scape. Lobes inférieurs des yeux presque quatre fois plus longs que les joues. Pronotum deux fois plus large que long, pourvu d'une assez longue épine latérale pointue, dirigée presque directement vers l'arrière. Elytres densément et très finement ponctués, les points subalignés.

Rouge foncé, le dessus du corps et le scape couverts d'une pubescence gris blanchâtre entremêlée de jaunâtre sur le disque du pronotum. Dessous du corps, pattes et le restant des antennes a pubescence jaune pâle. Elytres parsemés de petites taches dénudées et ornés, chacun d'une bande transversale postmédiane brun rougeâtre descendant très obliquement en direction de la suture et d'une large bande longitudinale latérale brun rougeâtre parcourant les deux tiers antérieurs. La partie basilaire des articles antennaires à partir du troisième revêtue de pubescence blanchâtre, en plus large étendue sur les articles 3 à 9.

Long.: 5 mm.; Larg.: 2 mm.

Décrit sur un individu du Tanganyika : Namupa, au Riksmuseum de Stockholm.

108. *Exocentrus jeanneli* Breuning

Exocentrus (Striatexocentrus) jeanneli Breuning, 1955, *Rev. franc. d'Ent.* 22 : 121, fig. 2.

Antennes un peu plus longues que le corps, le troisième article un peu moins long que le scape. Lobes inférieurs des yeux trois fois plus longs que les joues. Pronotum presque deux fois plus large que long, très densément et extrêmement finement ponctué, pourvu d'une petite épine latérale pointue fortement recourbée. Elytres très densément et peu finement ponctués, les points sérialelement disposés sauf dans le tiers sutural.

Brun foncé, couvert de pubescence rousseâtre. Elytres revêtus de pubescence jaune paille, entremêlée de blanchâtre et parsemés de très petites taches dénudées, rangées en séries longitudinales ; le tiers sutural de la moitié antérieure et une large bande transversale postmédiane qui descend obliquement en direction de la marge externe, couverts de pubescence brune. Pattes et antennes à pubescence brun foncé, la moitié basilaire des tibias rouge, la partie basilaire des articles antennaires à partir du troisième à pubescence jaune blanchâtre.

Long.: 5 mm.; Larg.: 2 mm. 1/2.

Décrit sur un individu du Tanganyika : Kilema, Kilimandjaro, versant Sud-Est, 1440 m. alt., au Muséum de Paris.

109. *Exocentrus gardnerianus* nom. n.

Exocentrus (Camptomyme) gardneri Breuning, 1958, *Bull. Inst. roy. Sc. Nat. Belg.* 34, No. 22 : 38.

Antennes un peu plus longues que le corps, le troisième article un peu moins long que le scape. Lobes inférieurs des yeux de moitié plus longs que les joues. Pronotum deux fois plus large que long, pourvu d'une épine latérale pointue très fortement recourbée et précédée d'une bosse latérale obtuse. Elytres densément et finement ponctués, les points régulièrement alignés.

Brun foncé, couvert de pubescence gris blanchâtre. Disque du pronotum avec quatre bandes longitudinales brun foncé floues, deux ondulées rapprochées de la ligne médiane et deux latérales. Chaque élytre avec une large bande transversale postmédiane ondulée brun foncé et une grande tache discale préapicale de même couleur. La moitié basilaire des fémurs et les tibias rouge clair. Les poils dressés du dessus noirs, ceux du bord latéral et des pattes blanchâtres. Antennes à pubescence brun foncé, la base des articles 3 à 11 à pubescence blanchâtre.

Long.: 3 mm. 1/2 ; Larg.: 1 mm. 1/3.

Décrit sur un individu du Tanganyika : Serengeti, ex *Accacia* sp., 22. xii. 1955, leg. J. C. M. Gardner au British Muséum.

110. *Exocentrus pseudonitens* Breuning

Exocentrus (Camptomyme) pseudonitens Breuning, 1956, *Bull. Inst. roy. Sc. nat. Belg.* 32, No. 25 : 14.

Antennes un peu plus longues que le corps, le troisième article un peu moins long que le scape. Lobes inférieurs des yeux deux fois plus que les joues. Pronotum transverse, pourvu d'une petite épine latérale mince faiblement recourbée. Elytres

très densément et finement ponctués, les points sérialement disposés sauf dans le quart sutural.

Brun foncé. Chaque élytre orné de deux bandes transversales gris clair, très rapprochées l'une de l'autre, une postbasilaire et une prémédiane. L'extrême base des articles antennaires à partir du troisième à pubescence gris blanchâtre.

Long.: 3 mm. 1/2 ; Larg.: 1 mm. 1/2.

Décrit sur un individu du Kenya : Mutha, au British Muséum.

III. *Exocentrus aureopilosus* Breuning

Exocentrus (Striatexocentrus) aureopilosus Breuning, 1955, *Ark. f. Zool.* (2) 7, No. 29 : 589.

Antennes un peu plus longues que le corps, le troisième article un peu moins long que le scape. Lobes inférieurs des yeux deux fois et demie plus longs que les joues. Tête peu densément et finement ponctuée. Pronotum presque deux fois plus large que long, éparsément et peu finement ponctué, pourvu d'une épine latérale conique pointue fortement recourbée. Elytres densément et finement ponctués, les points plus ou moins régulièrement alignés. Tous les poils dressés de couleur dorée.

Brun foncé, couvert d'une pubescence brune. Le disque du pronotum et les élytres parsemés de très petites taches dénudées et avec quelques très petites taches blanches. Sur chaque élytre une assez large bande transversale ondulée blanche située un peu après le milieu. La moitié basilaire des tibias couverte de pubescence blanche, leur moitié apicale, les tarsi et la moitié apicale des articles antennaires revêtus de pubescence brun foncé. La moitié basilaire des articles antennaires à pubescence blanche.

Long.: 9 mm.; Larg.: 3 mm. 1/2.

Décrit sur un individu du Kenya : Ikutha, au Riksmuseum de Stockholm.

II2. *Exocentrus alluaudi* Breuning

Exocentrus (Striatexocentrus) alluaudi Breuning, 1955, *Rev. franc. d'Ent.* 22 : 122.

Antennes aussi longues que le corps, le troisième article sensiblement moins long que le scape. Lobes inférieurs des yeux un peu plus longs que les joues. Pronotum faiblement transverse, pourvu d'une petite épine latérale mince et pointue, dirigée obliquement vers l'arrière. Elytres très densément et finement ponctués, les points sérialement disposés sauf sur le quart sutural.

Rouge foncé, couvert de pubescence brun foncé. Les deux tiers antérieurs des élytres parsemés de petites taches irrégulières blanches. Les deux premiers articles antennaires rouge clair.

Long.: 3 mm.; Larg.: 1 mm. 1/4.

Décrit sur un individu du Kenya : Shimoni, au Muséum de Paris.

II3. *Exocentrus fuscovittatus* Breuning

Exocentrus fuscovittatus Breuning, 1957, *Bull. Inst. roy. Sc. nat. Belg.* 33, No. 8 : 9.

Antennes un peu plus longues que le corps, le troisième article un peu moins long que le scape. Lobes inférieurs des yeux deux fois plus longs que les joues. Pronotum

fortement transverse, pourvu d'une épine latérale pointue fortement recourbée, précédée d'une bosse latérale obtuse. Elytres densément et finement ponctués, les points régulièrement alignés dans les deux tiers latéraux, subalignés dans le tiers sutural.

Brun foncé, couvert d'une pubescence d'un brun assez foncé. Le pronotum et la strie suturale à pubescence rougeâtre. Les deux tiers latéraux des élytres revêtus de pubescence soyeuse brun clair et parsemés de taches minimes brun foncé. Le tiers sutural des élytres et les antennes à pubescence brun foncé.

Long.: 6 mm.; Larg.: 2 mm. 1/4.

Type du Kenya : Sobatia, 30.iv.1955, ex Climber, leg. J. C. M. Gardner, au British Muséum.—Un Paratype (*idem*).

114. *Exocentrus sudanicus* Aurivillius

Exocentrus sudanicus Aurivillius, 1927, *Ark. f. Zool.* **19A/17** : 26, fig. 177.

Antennes un peu plus longues que le corps, le troisième article un peu moins long que le scape. Lobes inférieurs des yeux deux fois plus longs que les joues. Pronotum presque deux fois plus large que long, pourvu d'une épine latérale pointue très fortement recourbée. Elytres densément et très finement ponctués, les points plus ou moins alignés.

Brun foncé, couvert de pubescence brun clair. Disque du pronotum et élytres parsemés de taches vagues plus ou moins grandes brun foncé, dont une triangulaire prémédiane latérale, sur chaque élytre, est plus grande et plus accusée. Moitié apicale des tibias, les tarsi, un large anneau postmédian sur le scape et les deux tiers apicaux des articles antennaires deux à onze, brun foncé.

Long.: 7-9 mm.; Larg.: 3-3 mm. 1/3.

Décrit sur un individu du Soudan : Malakul et Mongalla, au Riksmuseum de Stockholm.—Kenya : Kampi ya Moto (British Muséum).

115. *Exocentrus raffrayi* Breuning

Exocentrus (Camptomyme) raffrayi Breuning, 1956, *Bull. Inst. roy. Sc. nat. Belg.* **32**, No. 25 : 16.

Antennes comparativement fines, un peu plus longues que le corps, le troisième article aussi long que le scape. Lobes inférieurs des yeux presque trois fois plus longs que les joues. Pronotum plus de deux fois plus large que long, pourvu d'une petite épine latérale pointue, fortement recourbée. Elytres densément et très finement ponctués, les points sérialelement disposés sauf dans le tiers sutural.

Rouge, couvert d'une fine pubescence jaune blanchâtre. Pronotum avec deux larges bandes longitudinales brun rougeâtres floues peu régulières, très rapprochées de la ligne médiane. Sur chaque élytre une tache vague à côté de l'écusson, une tache prémédiane latérale, une tache discale préapicale et une étroite bande postmédiane, formant avec celle de l'autre élytre un grand *M*; tous ces dessins brun rougeâtre. Antennes à pubescence brun rougeâtre, l'extrême base des articles à partir du troisième à pubescence jaune pâle.

Long.: 4 mm.; Larg.: 1 mm. 2/3.

Décrit sur un individu d'Abyssinie, à l'Institut Royal des Sciences Naturelles de Belgique.

116. *Exocentrus pseudomurinus* sp. n.

Antennes un peu plus longues que le corps, le troisième article un peu moins long que le scape. Lobes inférieurs des yeux plus de deux fois plus longs que les joues. Pronotum fortement transverse, pourvu d'une petite et mince épine latérale, faiblement dirigée vers l'arrière. Elytres très densément et très finement ponctués, les points sérialelement disposés sauf sur le quart sutural.

Rouge clair, couvert d'une fine pubescence blanchâtre. Elytres parsemés de petites taches dénudées rangées en séries longitudinales et avec, sur chacun, une assez grande tache médiane discale dénudée. Antennes à pubescence brun rougeâtre clair à partir du troisième article sur les deux tiers apicaux.

Long.: 3 mm. $1/2$; Larg.: 1 mm. $1/3$.

Type de Djibouti: Jardin d'Ambouli, 1897, leg. Ch. Alluaud au Muséum de Paris.

117. *Exocentrus lineolatus* Müller

Exocentrus lineolatus Müller, 1939, *Miss. Biol. paese Borana, Recc. Zool.* 2/1 : 74, pl. 4, fig. 3.

Antennes un peu plus longues que le corps, le troisième article un peu moins long que le scape. Lobes inférieurs des yeux deux fois plus longs que les joues. Pronotum deux fois plus large que long, pourvu d'une épine latérale pointue fortement recourbée. Elytres densément et finement ponctués, les points sérialelement disposés.

Brun foncé, couvert d'une pubescence brun clair. Le disque du pronotum et les élytres parsemés de petites taches noirâtres. Elytres ornés en plus d'étroites taches longitudinales blanches, rangées sur chaque élytre en forme de sept bandes longitudinales. Tiers apical des tibias, les tarses et le tiers apical des articles antennaires à pubescence brun foncé. L'extrême base des articles antennaires à partir du troisième à pubescence blanchâtre.

Long.: 5 mm. $1/2$ —6 mm. $1/4$; Larg.: 2 mm. $1/3$ —2 mm. $2/3$.

Décrit sur des individus d'Abyssinie: Arero, au Musée de Trieste.

118. *Exocentrus vittatus* Fisher

Exocentrus vittatus Fisher, 1931, *Ind. For. Rec.* 16 : 296, 306.

Antennes un peu plus longues que le corps, le troisième article sensiblement moins long que le scape. Lobes inférieurs des yeux trois fois plus longs que les joues. Pronotum deux fois plus large que long, pourvu d'une épine latérale pointue fortement recourbée. Elytres densément et finement ponctués dans les deux tiers antérieurs, les points sérialelement disposés.

Rouge. Chaque élytre orné de sept étroites bandes longitudinales blanchâtres. La base des articles antennaires 4 à 11 à pubescence blanchâtre.

Long.: 4 mm. $1/2$ —6 mm.; Larg.: 1 mm. $1/2$ —2 mm. $1/4$.

Décrit sur des individus de l'Inde: Madras, N. Salem et Fraserpet: Coorg, au British Muséum, au Musée de Dehra Dun et au Musée de Washington.

119. *Exocentrus chatterjeei* Fisher

Exocentrus chatterjeei Fisher, 1940, *Ind. For. Rec.* (2) 7 : 210.

Antennes un peu plus longues que le corps, le troisième article un peu plus long que le scape. Lobes inférieurs des yeux trois fois plus longs que les joues. Pronotum transverse, pourvu d'une épine latérale pointue fortement recourbée. Elytres densément et assez grossièrement ponctués, les points sérialelement disposés.

Rouge, couvert de pubescence brun rougeâtre. Sur chaque élytre cinq rangées longitudinales de petites taches jaune blanchâtres, ces taches interrompues sur l'emplacement d'une bande transversale située un peu après le milieu.

Long.: 4 mm. 1/2-5 mm.; Larg.: 1 mm. 3/4-2 mm.

Décrit sur des individus de l'Inde : Madras, Nilambur au British Muséum, au Musée de Dehra Dun et au Musée de Washington.

120. *Exocentrus ficicola* Fisher

Exocentrus ficicola Fisher, 1932, *Ind. For. Rec.* 16 : 296, 315.

Antennes un peu plus longues que le corps, le troisième article aussi long que le scape. Lobes inférieurs des yeux quatre fois plus longs que les joues. Pronotum fortement transverse, pourvu d'une épine latérale pointue fortement recourbée. Elytres assez densément et très finement ponctués dans les trois quarts antérieurs, les points sérialelement disposés.

Brun, couvert d'une fine pubescence jaune paille. Elytres revêtus d'une pubescence brun rougeâtre et ornés de taches jaunes qui manquent cependant sur l'emplacement d'une grande plaque quadrangulaire située un peu après le milieu. Antennes à pubescence brun rougeâtre clair, la base des articles à partir du troisième à pubescence jaune pâle.

Long.: 3 mm. 1/2-6 mm. 1/2 ; Larg.: 1-2 mm. 1/2.

Décrit sur des individus de l'Inde : Bamboi, W. Thana, Bombay, au British Muséum, au Musée de Dehra Dun et au Musée de Washington.—Dehra Dun (Musée de Dehra Dun).

121. *Exocentrus carissae* Fisher

Exocentrus carissae Fisher, 1932, *Ind. For. Rec.* 16 : 296, 312.

Antennes un peu plus longues que le corps, le troisième article aussi long que le scape. Lobes inférieurs des yeux trois fois plus long que les joues. Pronotum deux fois plus large que long, pourvu d'une petite épine latérale pointue fortement recourbée. Elytres densément et peu finement ponctués, les points sérialelement disposés sauf dans le quart sutural.

Rouge foncé, couvert d'une fine pubescence gris clair. Elytres revêtus d'une pubescence brun rougeâtre foncé et ornés, chacun, de trois bandes transversales gris clair, une postbasilaire remontant obliquement en direction de l'épaule, une médiane ondulée et une préapicale droite dans la moitié suturale ensuite brusquement

courbée vers l'arrière pour atteindre le bord apical. Antennes à pubescence d'un brun assez foncé, la base des articles à partir du troisième à pubescence gris clair.

Long.: 3 mm. $1/2-3$ mm. $3/4$; Larg.: 1 mm. $1/4-1$ mm. $1/2$.

Décrit sur des individus de l'Inde : environs de Dehra Dun, au British Muséum, au Musée de Dehra Dun et au Musée de Washington.

122. *Exocentrus alboscutellaris* sp. n.

Antennes un peu plus longues que le corps, le troisième article un peu moins long que le scape. Lobes inférieurs des yeux deux fois plus longs que les joues. Pronotum fortement transverse, pourvu d'une petite épine latérale mince et pointue fortement recourbée. Elytres densément et finement ponctués, les points sérialelement disposés sauf sur le quart sutural.

Noir, couvert de pubescence gris foncé. Ecusson à pubescence blanche. Elytres revêtus de pubescence brun foncé et ornés, chacun, de trois bandes transversales blanches peu larges : une postbasilaire et une médiane, ces deux fortement ondulées et reliées le long du milieu du disque par de petites taches blanches, et une préapicale incurvée (à concavité du côté basal). Moitié apicale des tibias, les tarses et les antennes à pubescence brun foncé, l'extrême base des articles antennaires à partir du troisième à pubescence gris clair.

Long.: 4 mm.; Larg.: 1 mm. $1/2$.

Type un individu des Iles Andamanes, ex dead Teak stump, 3.x.1955, au Musée de Dehra Dun.

123. *Exocentrus explanatidens* Pic

Exocentrus explanatidens Pic, 1930, *Sborn. ent. odd, Nar. Mus. Praha*, 8 : 58.

Antennes d'un tiers plus longues que le corps, le troisième article aussi long que le scape. Lobes inférieurs des yeux sensiblement plus longs que les joues. Pronotum plus de deux fois plus large que long, son bord latéral largement aplati et rebordé, pourvu d'une longue et mince épine latérale pointue, dirigée directement vers l'arrière. Elytres densément et finement ponctués sur les deux tiers antérieurs, les points sérialelement disposés sauf sur le quart sutural.

Brun foncé. Tête et pronotum rouges à fine pubescence dorée. Ecusson et la strie suturale des élytres couverte de pubescence blanchâtre. Elytres revêtus de pubescence brun foncé et ornés, chacun, de deux bandes transversales gris blanchâtres peu apparentes, une postbasilaire faiblement recourbée dans la région suturale et une médiane ondulée. Pattes et antennes à pubescence brun foncé.

Long.: 4 mm.; Larg.: 1 mm. $3/4$.

Décrit sur un individu de l'Inde : Sikkim, Kurseong, au Musée de Prague.— Bhutan (coll. Frey).

124. *Exocentrus birmanus* Breuning

Exocentrus (Camptomyme) birmanus Breuning, 1958, *Bull. Inst. roy. Sc. nat. Belg.* 34, No. 22 : 39.

Antennes d'un quart plus longues que le corps, le troisième article un peu moins long que le scape. Lobes inférieurs des yeux trois fois plus longs que les joues.

Pronotum fortement transverse, pourvu d'une épine latérale pointue assez longue et faiblement recourbée. Elytres densément et finement ponctués, les points sérialelement disposés sauf sur le quart sutural.

Rouge. Front, parties latérales du pronotum et dessous du corps revêtus d'une fine pubescence grise, le dessus du corps, les pattes et les antennes à pubescence brun rouge. Pronotum avec deux taches discales grisâtres vagues et une très étroite bande longitudinale grise. Ecusson à pubescence blanche. Sur chaque élytre une très étroite bande longitudinale suturale blanche parcourant plus du tiers basilaire et trois bandes transversales blanches : une postbasilaire remontant obliquement en direction de la marge externe, une médiane très fortement ondulée et une préapicale ondulée.

Long.: 5 mm.; Larg.: 2 mm. $\frac{1}{4}$.

Décrit sur un individu de Birmanie : Bhamò, à l'Institut Royal des Sciences Naturelles de Belgique.

125. *Exocentrus trifasciellus* Gressitt

Exocentrus trifasciellus Gressitt, 1940, *Philipp. Journ. Sc.* 72 : 184, 187, pl. 5, fig. 17 ; 1951, *Longicornia*, 2 : 526.

Antennes de moitié plus longues que le corps, le troisième article sensiblement moins long que le scape. Lobes inférieurs des yeux trois fois plus longs que les joues. Pronotum deux fois plus large que long, pourvu d'une courte épine latérale pointue, dirigée vers l'arrière. Elytres assez densément et finement ponctués les points subalignés.

Brun rougeâtre. Tête, la partie apicale des élytres et la partie apicale des tibias noirâtres. Les hanches, la partie basilaire des tibias et les antennes rougeâtres. Sur chaque élytre des taches jaunes rangées en forme de trois bandes transversales, une postbasilaire, une prémédiane et une postmédiane.

Long.: 3 mm. $\frac{1}{2}$; Larg.: 1 mm. $\frac{1}{4}$.

Décrit sur un exemplaire de Chine : Ile Hainan, à l'Académie de Californie.

Je ne connais cette espèce que d'après la description.

126. *Exocentrus basirufus* Gressitt

Exocentrus basirufus Gressitt, 1940, *Philipp. Journ. Sc.* 72 : 184, 185, pl. 5, fig. 16 ; 1951, *Longicornia*, 2 : 526.

Antennes d'un quart plus longues que le corps, le troisième article un peu moins long que le scape. Pronotum fortement transverse, pourvu d'une mince épine latérale pointue, dirigée obliquement vers l'arrière. Elytres assez densément et peu finement ponctués, les points sérialelement disposés.

Brun rougeâtre. Tête, pronotum et moitié postérieure des élytres brun noir. Sur chaque élytre trois étroites bandes transversales blanches, une postbasilaire, une postmédiane et une préapicale.

Long.: 3-4 mm.; Larg.: 1-1 mm. $\frac{1}{2}$.

Décrit sur un individu de Chine : Ile Hainan, au Musée de Washington.—Prov. Kwang-tung, near Mei-hsien (Gressitt).

Je ne connais cette espèce que d'après la description.

127. *Exocentrus constricticollis* Gressitt

Exocentrus constricticollis Gressitt, 1940, *Philipp. Journ. Sc.* **72** : 184, 186, pl. 5, fig. 12 ; 1951, *Longicornia*, **2** : 527.

Troisième article des antennes sensiblement moins long que le scape. Lobes inférieurs des yeux quatre fois plus longs que les joues. Pronotum transverse, pourvu d'une épine latérale pointue, dirigée obliquement vers l'arrière. Elytres finement ponctués, les points sérialement disposés.

Brun foncé. Tête noirâtre. Pronotum brun rouge, marbré de jaune pâle. Elytres revêtus de pubescence brun jaunâtre et ornés, chacun, d'une grande tache postmédiane latérale brun foncé, d'une autre tache pareille apicale ainsi que de quelques très petites taches brun foncé. Antennes à pubescence brun rougeâtre, la partie apicale des articles brun foncé.

Long.: 4 mm.; Larg.: 1 mm. 1/2.

Décrit sur un individu de Chine : Ile Hainan, à l'Académie de Californie.

Je ne connais cette espèce que d'après la description.

128. *Exocentrus hupehensis* Gressitt

Exocentrus hupehensis Gressitt, 1951, *Longicornia*, **2** : 526, 528, pl. 19, fig. 1.

Antennes d'un tiers plus longues que le corps, le troisième article un peu moins long que le scape. Lobes inférieurs des yeux deux fois et demie plus longs que les joues. Pronotum deux fois plus large que long, pourvu d'une courte épine latérale pointue, dirigée directement vers l'arrière. Elytres assez densément et finement ponctués, les points sérialement disposés sauf sur le quart sutural.

Brun rougeâtre foncé, couvert d'une fine pubescence gris clair. Elytres à pubescence brun rougeâtre et ornés, chacun, de trois bandes transversales zigzagüées pâles, une postbasilaire une postmédiane et une préapicale. La partie basilaire des articles antennaires à pubescence plus claire.

Long.: 4 mm. 1/2 ; Larg. : 1 mm. 1/2.

Décrit sur des individus de Chine : Province de Hupeh, District de Lichuan, à l'Académie de Californie.

Je ne connais cette espèce que d'après la description.

129. *Exocentrus subbidentatus* Gressitt

Exocentrus subbidentatus Gressitt, 1937, *Lingn. Sc. Journ.* **16** : 615 ; 1939, *Lingn. Sc. Journ.*, **18** : 86 ; 1942, *Lingn. Nat. Hist. Surv. Mus., Spec. Publ.*, No. 8 : 30; 1951, *Longicornia*, **2** : 526.

Antennes d'un tiers plus longues que le corps, le troisième article aussi long que le scape. Pronotum presque deux fois plus large que long, pourvu d'une assez longue épine latérale pointue, dirigée vers l'arrière, précédée d'une bosse latérale obtuse. Elytres finement ponctués, les points sérialement disposés.

Brun foncé. Prosternum, mesosternum, hanches, tarsi et base des articles antennaires 2 à 4, brun rouge, couvert de pubescence jaune grisâtre, plus dense sur

les élytres exception faire de deux bandes transversales, sur chacun, une prémédiane et une postmédiane et de nombreuses très petites taches circulaires dénudées.

Long.: 5-5 mm. $1/2$; Larg.: 2-2 mm. $1/4$.

Décrit sur des individus de Chine: Province de Kwang-tung et Fokien, à la coll. Gressitt.

Je ne connais cette espèce que d'après la description.

130. *Exocentrus fasciolatus* Bates

Exocentrus fasciolatus Bates, 1873, *Ann. Mag. Nat. Hist.* (4) 12 : 384.

Exocentrus curtipennis Pic, 1918, *Mél. exot. ent.* 27 : 10.

Exocentrus fasciolatus Matsushita, 1933, *Journ. Fac. Agr. Hokk.* 34 : 396.

Antennes un peu plus longues que le corps, le troisième article un peu moins long que le scape. Lobes inférieurs des yeux trois fois plus longs que les joues. Pronotum deux fois plus large que long, pourvu d'une assez courte épine latérale pointue assez fortement recourbée. Elytres densément et très finement ponctués, les points subalignés.

Rouge foncé, couvert de pubescence jaune paille entremêlée sur le disque du pronotum de brun rougeâtre. Elytres parsemés de très petites taches dénudées et ornés chacun d'une large bande transversale postmédiane dénudée qui n'atteint pas la suture et est interrompue par de très petites taches circulaires jaunâtres. Moitié basilaire des tibias rouge plus clair, leur moitié apicale et les tarsi et antennes à pubescence brun foncé, la partie basilaire des articles antennaires à partir du troisième à pubescence gris blanchâtre.

Long.: 5-6 mm.; Larg.: 2-2 mm. $1/2$.

Décrit sur des individus du Japon, au Muséum de Paris.—Iles Hokkaido et Hondo (Matsushita). *E. curtipennis* Pic est un synonyme.

131. *Exocentrus submoerens* Breuning

Exocentrus (Camptomyme) submoerens Breuning, 1958, *Bull. Inst. roy. Sc. nat. Belg.* 34, No. 22 : 40.

Antennes d'un quart plus longues que le corps, le troisième article sensiblement moins long que le scape. Lobes inférieurs des yeux quatre fois plus longs que les joues. Pronotum plus de deux fois plus large que long, pourvu d'une mince épine latérale pointue, dirigée obliquement vers l'arrière et précédée d'une bosse latérale obtuse pas très fortement accusée. Elytres densément et finement ponctués, les points subsérialement disposés.

Rouge clair, couvert d'une pubescence gris clair extrêmement fine. Elytres revêtus de pubescence brun rougeâtre clair et parsemés de petites taches oblongues blanchâtres, rangées en plusieurs bandes transversales irrégulières dans la moitié antérieure et en forme d'une bande transversale ondulée au tiers apical. Pattes et antennes jaune rougeâtre.

Long.: 3-3 mm. $3/4$; Larg.: 1 mm. $1/3$ -1 mm. $1/2$.

Décrit sur un individu de Chine: Hongkong, au British Muséum.—Un Paratype de Chine (*idem*).

132. *Exocentrus moerens* Pascoe

Exocentrus moerens Pascoe, 1864, *Trans. ent. Soc. Lond.* (3) 3 : 30.

Antennes aussi longues que le corps, le troisième article aussi long que le scape. Lobes inférieurs des yeux de moitié plus longs que les joues. Pronotum transverse, pourvu d'une petite épine latérale pointue fortement recourbée. Elytres densément et peu finement ponctués dans les trois quarts antérieurs, les points sérialelement disposés sauf sur le quart sutural.

Rouge, couvert d'une très fine pubescence grise. Elytres parsemés de petite taches oblongues blanches, agglomérées surtout dans la région postbasilaire et dans la région médiane ainsi que dans le quart apical.

Long.: 3 mm. 1/2 ; Larg.: 1 mm.

Décrit sur un individu de la presqu'île de Malacca : Singapour, au British Muséum.—Perak (*idem*).

133. *Exocentrus multiguttulatus* Pic

Exocentrus multiguttulatus Pic, 1927, *Mél. exot. ent.* 48 : 24.

Antennes un peu plus longues que le corps, le troisième article un peu moins long que le scape. Lobes inférieurs des yeux trois fois plus longs que les joues. Pronotum fortement transverse, pourvu d'une petite épine latérale pointue, fortement recourbée. Elytres densément et finement ponctués dans les trois quarts antérieurs, les points sérialelement disposés sauf sur le quart sutural.

Rouge foncé. Antennes sauf les deux ou trois premiers articles, brun foncé. Elytres rouges, revêtus de pubescence brun rougeâtre foncé et parsemés de nombreuses petites taches blanches, situées en forme de deux bandes : une postbasilaire transversale ondulée et une semicirculaire, partant du bord latéral peu avant le milieu en direction de la suture qu'elle atteint après le milieu pour revenir à la marge externe peu avant l'apex.

Long.: 4-5 mm.; Larg.: 1 mm. 1/2-1 mm. 2/3.

Décrit sur des individus du Tonkin, à la coll. Pic.—Iles Andamanes (coll. Frey).

134. *Exocentrus misellus* Lameere

Exocentrus misellus Lameere, 1893, *Ann. Soc. ent. Fr.* 62 : 285.

Exocentrus coomani Pic, 1925, *Bull. Soc. ent. Fr.* : 138.

Antennes d'un quart plus longues que le corps, le troisième article un peu moins long que le scape. Lobes inférieurs des yeux quatre fois plus longs que les joues. Pronotum deux fois plus large que long, pourvu d'une courte épine latérale pointue fortement recourbée. Elytres assez densément et peu finement ponctués dans les trois quarts antérieurs, les points sérialelement disposés.

Rouge foncé, couvert de pubescence brun rougeâtre. Sur chaque élytre de nombreuses taches quadrangulaires jaune pâle ou jaune blanchâtres, situées en forme de deux larges bandes transversales, une prémédiane s'élargissant latéralement

vers l'avant jusqu'à l'épaule et une postmédiane qui n'atteint pas la suture ; ces deux bandes reliées le long de la suture par plusieurs taches quadrangulaires jaune pâle. Tiers apical des tibias et les tarsi brun foncé.

Long.: 4 mm.; Larg.: 1 mm. 1/3.

Décrit sur un individu de Annam : Hué, au Muséum de Paris.—Tonkin : Hoa-Binh (coll. Pic). *coomani* Pic est un synonyme.

135. *Exocentrus submisellus* sp. n.

Proche de *misellus* Lameere, mais l'épine latérale du pronotum précédée d'une bosse latérale obtuse, les élytres moins finement ponctués, non sérialelement disposés sur le quart sutural, les taches élytrales sensiblement moins nombreuses et ainsi situées plus éloignées l'une de l'autre.

Long.: 4 mm.; Larg.: 1 mm. 1/3.

Type de Sumatra : Serdang, Tandjong-Morawa, leg. Dr. B. Hagen, au Muséum de Leiden.

136. *Exocentrus sumatrensis* Fisher

Exocentrus sumatrensis Fisher, 1927, *Suppl. Ent.* 15 : 83.

Antennes un peu plus longues que le corps, le troisième article un peu moins long que le scape. Lobes inférieurs des yeux deux fois et demie plus longs que les joues. Pronotum deux fois plus large que long, pourvu d'une assez longue épine latérale pointue dirigée vers l'arrière. Elytres densément et finement ponctués sur les deux tiers antérieurs, les points peu régulièrement alignés.

Rouge foncé, couvert d'une fine pubescence gris blanchâtre. Elytres revêtus de pubescence brun rougeâtre foncé et ornés de petites taches quadrangulaires blanches, rangées en forme de sept séries longitudinales sur chacun, ces séries de taches interrompues sur l'emplacement d'une bande transversale postmédiane ondulée. Le tiers apical des tibias et les tarsi brun noir. La partie basilaire des articles antennaires à partir du troisième à pubescence gris clair.

Long.: 4-4 mm. 1/2 ; Larg.: 1 mm. 1/2-2 mm.

Décrit sur un individu de Sumatra : Medan, au Musée de Washington.—Merang (British Muséum).

137. *Exocentrus sumatranus* Breuning

Exocentrus (Camptomyme) sumatranus Breuning, 1956, *Ann. Mus. civ. Stor. Nat. Genova*, 68 : 249.

Antennes un peu plus longues que le corps, le troisième article un peu moins long que le scape. Lobes inférieurs des yeux deux fois plus longs que les joues. Pronotum transverse, pourvu d'une petite épine latérale mince et pointue, faiblement recourbée. Elytras densément et finement ponctués, les points, sauf dans le quart sutural, sérialelement disposés.

Rouge, couvert d'une pubescence brun rougeâtre. Le bord antérieur et le bord postérieur du pronotum d'un rouge clair. Ecusson à pubescence jaune. Chaque élytre orné de nombreuses petites taches jaunes nettes de forme oblongue, disposées

de façon à former une bande prémédiane remontant obliquement de la suture ne direction de l'épaule et une étroite bande postmédiane transversale ondulée, ces deux bandes reliées par trois rangées de petites taches; une autre rangée de taches longe la suture dans le tiers apical, enfin quelques unes de ces taches se trouvent sur le disque avant l'apex. Moitié basilaire des tibias d'un rouge clair. Antennes à pubescence brun rougeâtre foncé.

Long.: 3 mm. 1/2; Larg.: 1 mm. 1/2.

Décrit sur un individu de Sumatra : Si-Rambé, au Musée de Gênes.

138. *Exocentrus costatus* sp. n.

Antennes comparativement fines, un peu plus longues que le corps, le troisième article un peu moins long que le scape. Lobes inférieurs des yeux trois fois plus longs que les joues. Pronotum deux fois et demie plus large que long, pourvu d'une longue épine latérale pointue, dirigée obliquement vers l'arrière et précédée de deux petites proéminences anguleuses. Elytres densément et assez grossièrement ponctués sur les trois quarts antérieurs, les points, sauf au quart sutural, sérialement disposés, ces séries séparées par des intervalles faiblement convexes.

Brun foncé, la moitié latérale de chaque élytre et tout le quart apical, rouges et couverts d'une éparsse pubescence jaune pâle. Ecusson à dense pubescence jaune pâle.

Long.: 5 mm.; Larg.: 1 mm. 1/2.

Type un individu de Sumatra : Deli, au Musée de Leiden.

139. *Exocentrus cyaneus* sp. n.

Antennes un peu plus longues que le corps, le troisième article sensiblement moins long que le scape. Lobes inférieurs des yeux deux fois et demie plus longs que les joues. Pronotum fortement transverse, pourvu d'une longue épine latérale mince et pointue, dirigée obliquement vers l'arrière. Elytres très densément et assez grossièrement ponctués, les points assez régulièrement alignés.

Noir, les élytres bleu métallique.

Long.: 4 mm.; Larg.: 1 mm. 1/2.

Type de sur un individu de Sumatra : Palembang, au Musée de Leiden.

140. *Exocentrus kalshoveni* Fisher

Exocentrus kalshoveni Fisher, 1934, *Stylops*, 3 : 36, 39.

Antennes un peu plus longues que le corps, le troisième article un peu moins long que le scape. Lobes inférieurs des yeux deux fois plus longs que les joues. Pronotum fortement transverse, pourvu d'une assez longue et mince épine latérale pointue, dirigée obliquement vers l'arrière. Elytres densément et peu finement ponctués sur les trois quarts antérieurs, plus ou moins sérialement disposés.

Brun rougeâtre, couvert d'une pubescence jaune blanchâtre. Elytres revêtus de pubescence brune et ornés de bandes longitudinales blanchâtres, plus ou moins

confluentes sur la moitié latérale et largement interrompues après le milieu. Antennes brun foncé, le scape et la base des premiers articles suivants à pubescence jaune pâle.

Long.: 5-5 mm. 1/2 ; Larg.: 2-2 mm. 1/4.

Décrit sur des individus de Java : Rembang, au Musée de Washington.

141. *Exocentrus javaensis* sp. n.

Antennes d'un quart plus longues que le corps, le troisième article sensiblement moins long que le scape. Lobes inférieurs des yeux deux fois plus longs que les joues. Pronotum transverse, pourvu d'une petite épine latérale pointue fortement recourbée. Elytres densément et finement ponctués sur les quatre cinquièmes antérieurs, les points sérialelement disposés sauf le quart sutural.

Rouge, les antennes rouge foncé. Ecusson à pubescence jaune pâle. Elytres parsemés de petites taches jaune pâle peu nombreuses, ces taches agglomérées en forme de deux bandes transversales, une postbasilaire remontant obliquement en direction de l'épaule et une médiane fortement ondulée.

Long.: 3 mm. 1/2 ; Larg.: 1 mm. 1/2.

Type de Java : Bantam, iv. 1934, leg. J. J. Voet, au Musée de Leiden.

142. *Exocentrus gedeensis* sp. n.

Antennes un peu plus longues que le corps, le troisième article à peine moins long que le scape. Lobes inférieurs des yeux plus de trois fois plus longs que les joues. Pronotum deux fois plus large que long, pourvu d'une longue épine latérale pointue fortement recourbée et précédée d'une bosse latérale obtuse. Elytres peu densément et finement ponctués sur les deux tiers antérieurs, les points régulièrement alignés.

Rouge, revêtu d'une fine pubescence jaunâtre, condensée sur le pronotum pour former une bande longitudinale médiane. Elytres revêtus de pubescence brun rougeâtre, parsemés sur la moitié antérieure de taches oblongues jaunes, rangées sérialelement et allant près de la suture jusqu'au tiers apical, et ornés, chacun, de deux bandes transversales ondulées jaunes, une médiane et une préapicale, cette dernière interrompue par quelques petites taches circulaires dénudées. Antennes à pubescence brun rougeâtre, la base des articles à partir du troisième à pubescence jaunâtre.

Long.: 4 mm.; Larg.: 1 mm. 1/2.

Type de Java : Mt. Gedé, 27. xii. 1932, leg. L. G. F. Kalshoven, au Musée de Leiden.

143. *Exocentrus drescheri* Fisher

Exocentrus drescheri Fisher, 1934, *Stylops*, 3 : 36, 41.

Antennes aussi longues que le corps, le troisième article sensiblement moins long que le scape. Lobes inférieurs des yeux de moitié plus longs que les joues. Pronotum faiblement transverse, pourvu d'une petite épine latérale pointue fortement recourbée. Elytres densément et peu finement ponctués dans les trois quarts antérieurs, les points sérialelement disposés sauf sur le quart sutural.

Brun foncé, couvert d'une très fine pubescence grise. Elytres revêtus de pubescence brun rougeâtre et ornés de nombreuses étroites taches allongées blanchâtres.

Long.: 3 mm. 3/4-4 mm.; Larg.: 1-1 mm. 1/4.

Décrit sur des individus de Java : Batoerraden, au Musée de Washington.

144. *Exocentus hirtus* Fisher

Exocentus hirtus Fisher, 1925, *Philipp. Journ. Sc.* 28 : 245.

Antennes de moitié plus longues que le corps, le troisième article un peu moins long que le scape. Pronotum deux fois plus large que long, pourvu d'une assez longue épine latérale pointue, dirigée obliquement vers l'arrière. Elytres densément et peu finement ponctués presque jusqu'à l'apex, les points sérialement disposés.

Brun rougeâtre, couvert de pubescence jaune pâle. Elytres revêtus de pubescence brune et parsemés de petites taches jaune pâle rangées en séries longitudinales mais réduites sur l'emplacement d'une tache discale postmédiane. Antennes à pubescence brun rougeâtre la pubescence un peu plus claire sur la base des articles à partir du troisième.

Long.: 5 mm.; Larg.: 2 mm.

Décrit sur un individu de Borneo : Sandakan, au Musée de Washington.

Je ne connais cette espèce que d'après la description.

145. *Exocentus subglaber* Fisher

Exocentus subglaber Fisher, 1925, *Philipp. Journ. Sc.* 28 : 238.

Antennes un peu plus longues que le corps, le troisième article sensiblement moins long que le scape. Pronotum deux fois plus large que long, pourvu d'une longue épine latérale conique et pointue, dirigée vers l'arrière. Elytres densément et assez grossièrement ponctués sur les trois quarts antérieurs, les points sérialement disposés, moins régulièrement après l'écusson et près du bord latéral.

Noir, couvert d'une très épaisse pubescence grise. Elytres revêtus de pubescence brun jaunâtre, le tiers sutural rouge foncé, garni de poils dressés noirs.

Long.: 4 mm. 1/2 ; Larg.: 1 mm. 3/4.

Décrit sur un individu de Borneo : Sandakan, au Musée de Washington.

Je ne connais cette espèce que d'après la description.

146. *Exocentus humeralis* Aurivillius

Xaenapta humeralis Aurivillius, 1922, *Tijdschr. v. Ent.* 65 : 168.

Antennes comparativement fines, un peu plus longues que le corps, le troisième article un peu moins long que le scape. Lobes inférieurs des yeux quatre fois plus longs que les joues. Pronotum plus de deux fois plus large que long, à ponctuation très fine et extrêmement dense, pourvu d'une petite épine latérale pointue et recourbée, rapprochée de la base et de trois très petites proéminences latérales situées toutes entre cette épine et le bord antérieur. Elytres très densément et peu finement ponctués, les points subalignés.

Brun foncé, couvert d'une fine pubescence brun grisâtre. Sur chaque élytre une grande tache humérale qui s'étend presque jusqu'au milieu, mais reste assez distante de la suture et une grande tache apicale qui s'étend plus en avant à la marge externe qu'à la suture, sont rouges et démunies de pubescence. Pattes et antennes à pubescence brun foncé.

Long.: 4 mm.; Larg.: 1 mm. 1/2.

Décrit sur un individu de Nord Palawan Binaluan, au Musée de Leiden.

147. *Exocentrus binaluensis* Breuning

Exocentrus (Camptomyme) binaluensis Breuning, 1956, *Ark. f. Zool. (N.S.)* 9, No. 12, : 358.

Antennes un peu plus longues que le corps, le troisième article un peu moins long que le scape. Lobes inférieurs des yeux de moitié plus longs que les joues. Pronotum fortement transverse, pourvu d'une petite épine latérale conique et pointue, dirigée obliquement vers l'arrière. Elytres densément et peu finement ponctués, les points sérialelement disposés dans les trois quarts antérieurs.

Brun foncé. Pronotum rouge. Elytres rouge foncé et ornés de nombreuses très petites taches blanches peu nettes, rangées sur chacun en neuf séries longitudinales.

Long.: 3 mm.; Larg.: 1 mm. 1/3.

Décrit sur un individu de Nord Palawan : Ile Binaluan, au Riksmuseum de Stockholm.—De nombreux exemplaires au Musée de Leiden.

148. *Exocentrus basilanus* Breuning

Exocentrus (Camptomyme) basilanus Breuning, 1956, *Ark. f. Zool. (N.S.)* 9, No. 12 : 358.

Antennes d'un tiers plus longues que le corps, le troisième article un peu moins long que le scape. Lobes inférieurs des yeux quatre fois plus longs que les joues. Pronotum fortement transverse, pourvu d'une assez longue épine latérale conique et pointue, dirigée obliquement vers l'arrière. Elytres densément et assez finement ponctués sur les deux tiers antérieurs, les points plus ou moins régulièrement disposés en séries longitudinales.

Brun foncé, couvert d'une très épaisse pubescence grise. Pronotum rouge, à pubescence rousseâtre. Ecusson à pubescence blanchâtre. Elytres revêtus de pubescence brun foncé et ornés au tiers apical d'une courte et assez large bande transversale ochracée descendant obliquement de la suture en direction de la marge externe, ainsi que d'une bande transversale prémédiane blanchâtre ondulée peu apparente.

Long.: 5 mm.; Larg.: 2 mm. 1/2.

Décrit sur un individu des Philippines : Ile Basilan, au Riksmuseum de Stockholm.

149. *Exocentrus angusticollis* Fisher

Exocentrus angusticollis Fisher, 1925, *Philipp. Journ. Sc.* 28 : 248.

Antennes aussi longues que le corps, le troisième article sensiblement moins long que le scape. Lobes inférieurs des yeux de moitié plus longs que les joues. Prono-

tum transverse, pourvu d'une petite épine latérale pointue fortement recourbée. Elytres densément et peu finement ponctués dans les trois quarts antérieurs, les points sérialement disposés sauf sur le quart sutural.

Rouge, couvert d'une très fine pubescence grise. Elytres ornés de petites taches gris clair, disposées en forme de deux bandes transversales peu apparentes, une postbasilaire et une juste après le milieu.

Long.: 3 mm. 1/2; Larg.: 1 mm. 1/4.

Décrit sur un individu de l'Ile Mindanao : Dapitan, au Musée de Washington.

Je ne connais cette espèce que d'après la description.

150. *Exocentrus philippinensis* nom. nov.

Camptomyme philippinus Fisher, 1925, *Philipp. Journ. Sc.* 28 : 271.

Antennes un peu plus longues que le corps, le troisième article sensiblement moins long que le scape. Lones inférieurs des yeux deux fois plus longs que les joues. Pronotum fortement transverse, pourvu d'une épine latérale pointue faiblement recourbée. Elytres densément et finement ponctués, les points sérialement disposés sauf sur le quart sutural.

Tête et pronotum et hanches rouges. Elytres bleu métalliques. Dessous, pattes et antennes noires.

Long.: 3 mm. 1/2-5 mm.; Larg.: 1 mm. 1/4-1 mm. 3/4.

Décrit sur des individus de l'Ile de Luzon sous le nom de *philippinus*. Ce nom étant préoccupé je le change en *philippinensis* : Mt. Banahao, au Musée de Washington.—N. W. Panay (Fisher). C'est l'espèce que Heller a identifié à *callioides* Pascoe.

var. *transeuns* Breuning

Exocentrus (Camptomyme) philippinus Fisher var. *transeuns* Breuning, 1957, *Ent. NachrBl. österr. u. schweiz. Ent.* 8, No. 3 : 12.

Comme la forme typique, mais la strie suturale et une large bande longitudinale subsuturale sur chaque élytre sont d'un rouge clair.

Philippines : Pobentoe (coll. Tippmann).

var. *unicolor* Fisher

Camptomyme philippinus var. *unicolor* Fisher, 1925, *Philipp. Journ. Sc.* 28 : 271.

Comme la forme typique, mais les élytres entièrement rouges.

Ile Mindanao : Davao (Fisher).

151. *Exocentrus insularis* (Fisher)

Camptomyme insularis Fisher, 1925, *Philipp. Journ. Sc.* 28 : 273.

Antennes un peu plus longues que le corps, le troisième article sensiblement moins long que le scape. Lobes inférieurs des yeux deux fois plus longs que les joues. Pronotum fortement transverse, pourvu d'une épine latérale pointue, faiblement

recourbée. Elytres densément et finement ponctués, les points sérialelement disposés sauf sur le quart sutural.

Tête, pronotum et écusson brun jaunâtre. Elytres brun noir et ornés de bandes longitudinales grises interrompues par places. Dessous brun noir, jaunâtre le long de la ligne médiane.

Décrit sur un individu de l'Île Sibuyan au Musée de Washington.

Je ne connais cette espèce que d'après la description.

152. *Exocentrus callioides* (Pascoe)

Camptomyme callioides Pascoe, 1864, *Trans. ent. Soc. Lond.* (3) 3 : 44.

Antennes un peu plus longues que le corps, le troisième article un peu moins long que le scape. Lobes inférieurs des yeux deux fois plus longs que les joues. Pronotum fortement transverse, pourvu d'une épine latérale très pointue, dirigée obliquement en arrière. Elytres densément et finement ponctués, les points sérialelement disposés sauf sur le quart sutural.

Tête et pronotum rouges. Elytres violet métalliques. Dessous, pattes et antennes noirs à pubescence brun noir.

Long.: 5 mm.; Larg.: 2 mm.

Décrit sur un individu de l'Île Aru au British Museum.

153. *Exocentrus bicolor* (Pascoe)

Camptomyme bicolor Pascoe, 1864, *Trans. ent. Soc. Lond.* (3) 3 : 44, pl. 3, fig. 10.

Proche de *callioides* Pasc., mais les lobes inférieurs aussi longs que les joues, les élytres ponctués plus densément, les points disposés sérialelement aussi sur le quart sutural, les élytres noirs.

Long.: 4 mm.; Larg.: 1 mm. 3/4.

Décrit sur un individu de l'Île Batchian au British Muséum.

154. *Exocentrus tristis* (Pascoe)

Camptomyme tristis Pascoe, 1864, *Trans. ent. Soc. Lond.* (3) 3 : 44.

Proche de *callioides* Pascoe, mais plus petit, les lobes inférieurs des yeux aussi longs que les joues, les élytres ponctués plus densément, tout le corps d'une couleur pourpre unicolore et couvert d'une éparsse et fine pubescence gris blanchâtre.

Long.: 2 mm. 1/2 ; Larg.: 1 mm. 1/4.

Décrit sur un individu de l'Île de Batchian au British Muséum.

155. *Exocentrus miselloides* Breuning

Exocentrus (Camptomyme) miselloides Breuning, 1956, *Ann. Mus. civ. Stor. Nat. Genova*, 68 : 250.

Antennes d'un quart plus longues que le corps, le troisième article un peu moins long que le scape. Lobes inférieurs des yeux quatre fois plus longs que les joues.

Pronotum deux fois plus large que long, pourvu d'une assez longue épine latérale pointue fortement recourbée. Elytres peu densément et peu finement ponctués dans les trois quarts antérieurs, les points sérialelement disposés.

Rouge foncé, couvert de pubescence brun rougeâtre. Sur chaque élytre de nombreuses taches quadrangulaires jaune pâle situées en forme d'une large bande transversale qui s'élargit latéralement vers l'avant jusqu'à l'épaule et s'étendent ensuite sur tout le tiers apical. Tiers apical des tibias et les tarsi brun foncé.

Long.: 5 mm.; Larg.: 2 mm.

Décrit sur un individu de Nouvelle Guinée : Ighibirei, au Musée de Gênes.— Queensland : Cairns (British Muséum).

156. *Exocentrus acutispina* Fairmaire

Exocentrus acutispina Fairmaire, 1881, *Ann. Soc. ent. Fr.* (6) 1 : 482.

Neosciadella acutispina Dillon & Dillon, 1942, *Bull. Bern. Bish. Mus.*, No. 206, p. 111.

Exocentrus (Camptomyme) acutispina Fairmaire, Breuning, 1958, *Bull. Inst. roy. Sc. nat. Belg.* 34, No. 22 : 40.

Antennes d'un quart plus longues que le corps, le troisième article un peu moins long que le scape. Lobes inférieurs des yeux cinq fois plus longs que les joues. Pronotum très transverse, pourvu d'une épine latérale conique et pointue, fortement recourbée. Elytres très densément et peu finement ponctués sur les deux tiers antérieurs, les points sérialelement disposés.

Brun foncé, couvert d'une fine pubescence d'un gris assez foncé. Elytres revêtus de pubescence brun foncé, parsemés sur plus de leur tiers antérieur de petites taches jaunes serrées, rangées en nombreuses séries longitudinales et agglomérées en une bande transversale ondulée située un peu avant le milieu, et parsemés sur le restant de leur surface de très petites taches jaunes rangées, sur chacun, sous forme de quatre séries longitudinales. En plus, sur chaque élytre une large bande transversale préapicale ochracée qui descend obliquement de la suture en direction de la marge externe. Moitié basilaire des articles 3 et 4 et l'extrême base des articles 5 à 10 à pubescence jaune pâle.

Long.: 5-6 mm.; Larg.: 2 mm. 1/3-2 mm. 1/2.

Décrit sur un individu des Iles Fidji au Muséum de Paris (indication erronée).— Répandu par la Nouvelle Guinée, l'Ile Fergusson, Les Thursday Islands et le Queensland (Muséum de Paris, de Leiden etc.).

157. *Exocentrus ciliatissimus* Gressitt

Exocentrus ciliatissimus Gressitt, 1956, *Ins. of Micron.*, 17/2 : 156, fig. 25, b.

Antennes un peu plus longues que le corps, le troisième article sensiblement moins long que le scape. Lobes inférieurs des yeux trois fois plus longs que les joues. Pronotum deux fois plus large que long, pourvu d'une épine latérale pointue assez longue, dirigée presque directement vers l'arrière. Elytres assez densément et finement ponctués, les points sérialelement disposés.

Brun rougeâtre, couvert de pubescence gris blanchâtre, épars au milieu de pronotum et sur les côtés de son disque. Elytres avec des taches brun rougeâtre

floues sur la région basilaire et sur la région postmédiane. Moitié apicale des articles antennaires à partir du troisième, à pubescence brun foncé.

Long.: 4 mm. 1/4 ; Larg.: 1 mm. 1/2.

Décrit sur des individus des Iles Palau, Caroline Islands.

3. *EXOCENTRUS* SOUSGENRE *CENTENEXOCENTRUS* Breuning

Exocentrus Sousgenre *Centenexocentrus* Breuning. 1957, *Bull. Inst. roy. Sci. nat. Belg.* 33, No. 8 : 17,

Troisième article des antennes un peu moins long que le quatrième, non plus long que le scape. Elytres arrondis à l'apex.

Type : *centenes* Pascoe.

158. *Exocentrus hispidulus* Pascoe

Exocentrus hispidulus Pascoe, 1859, *Trans. ent. Soc. Lond.* (2) 5 : 37 ; 1864, *Trans. ent. Soc. Lond.* (3) 3 : 29.

Antennes un peu plus longues que le corps, le troisième article à peu près aussi long que le scape. Lobes inférieurs des yeux trois fois plus longs que les joues. Pronotum deux fois plus large que long, pourvu d'une petite épine latérale pointue, modérément recourbée. Elytres peu densément et finement ponctués jusqu'à un peu au delà du milieu, les points sérialement disposés.

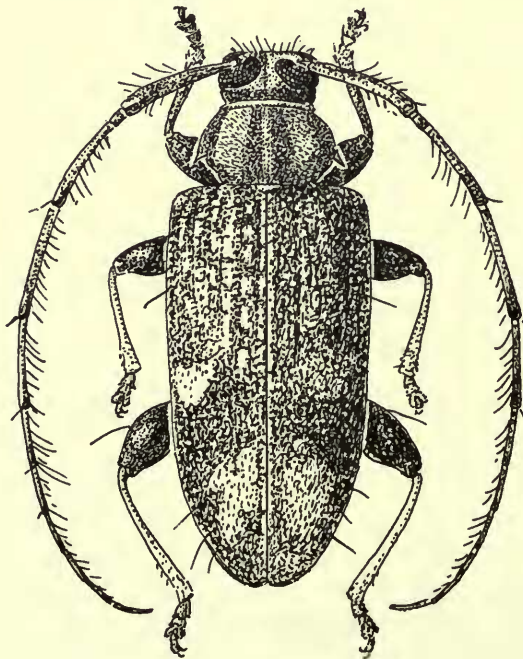

FIG. 3. *Exocentrus hispidulus* Pascoe.

Rouge, couvert de pubescence brun rougeâtre. Disque du pronotum avec deux grandes taches circulaires jaunes et avec une bande longitudinale linéiforme jaunâtre. Ecusson à pubescence jaune. Elytres parsemés de petites taches jaunâtres ou blanchâtres rangées sur chacun en sept séries longitudinales et formant une étroite bande transversale ondulée médiane. Quelquesunes de ces taches sont plus grandes et toujours jaunes : une postbasilaire discale et plusieurs sur le quart apical. Scape d'un rouge assez clair. Partie basilaire des articles antennaires 3 à 6 à pubescence jaune grisâtre.

Long. : 5-6 mm. ; Larg. 2-2 mm. 1/2.

Décrit sur un individu des Iles Aru au British Muséum.—Nouvelle Guinée : Dorey (British Muséum) ; Andai, Ighibirei (Musée de Gênes) ; Thursday Island (Muséum de Paris) ; Iles Saylee et Mysol (Pascoe).

159. *Exocentrus neopomerianus* Breuning

Exocentrus (Camptomyme) neopomerianus Breuning, 1957, *Ent. NachrBl. österr. u. schweiz. Ent.* 8 : No. 3 ; 12.

Proche de *hispidulus* Pascoe, mais le troisième article des antennes sensiblement moins long que le scape, le pronotum encore sensiblement plus large, pourvu d'une épine latérale sensiblement plus longue, la tête et le pronotum couverts d'une fine pubescence jaune blanchâtre, le pronotum sans taches jaunes, la partie basilaire des articles antennaires 3 à 10 à pubescence jaune blanchâtre.

Décrit sur un individu de Nouvelle Pomeranie : Mope dans la coll. Tippmann.

160. *Exocentrus hispiduloides* Breuning

Exocentrus (Camptomyme) hispiduloides Breuning, 1957, *Bull. Inst. roy. Sc. nat. Belg.* 33, No. 8 : 10.

Proche de *hispidulus* Pascoe, mais l'épine latérale du pronotum plus longue, les élytres ponctués jusqu'un peu au delà des trois quarts antérieurs, le pronotum vaguement marbré de jaunâtre, mais sans taches discales jaunes, les taches élytrales un peu plus grandes, moins apparentes et moins nettes.

Décrit sur un individu de Célebes : Makassar au British Muséum.—Pascoe avait confondu cette espèce avec son *hispidulus*.

161. *Exocentrus seriatopunctatus* Aurivillius

Exocentrus ? seriatopunctatus Aurivillius, 1922, *Tijdschr. v. Ent.* 65 : 167.

Antennes un peu plus longues que le corps, le troisième article sensiblement moins long que le scape. Lobes inférieurs des yeux trois fois plus longs que les joues. Pronotum deux fois plus large que long, pourvu d'une assez longue épine latérale pointue, dirigée obliquement vers l'arrière. Elytres densément et peu finement ponctués sur les quatre cinquièmes antérieurs, les points sérialelement disposés.

Rouge clair. Elytres marbrés de gris, sauf sur l'emplacement d'une large bande postmédiane n'atteignant pas la suture, et parsemés de petites taches brunes. Des-

souse parsemé de petites taches glabres. Fémurs légèrement rembrunis. Les articles antennaires à partir du troisième à pubescence un peu plus claire.

Long. : 4 mm. 1/4-5 mm. 3/4 ; Larg. ; 1 mm. 3/4-2 mm. 1/2.

Décrit sur des individus des Iles Key au Riksmuseum de Stockholm et au Musée de Leiden.—Aurivillius cite pour cette espèce aussi l'Ile Binaluan, mais ces exemplaires de cette espèce appartiennent à *mindanaoensis* Fisher.

162. *Exocentrus mindanaoensis* Fisher

Exocentrus mindanaoensis Fisher, 1925, *Philipp. Journ. Sc.* 28 : 239.

Très proche de *seriatopunctatus* Aurivillius, amis les lobes inférieurs des yeux seulement deux fois plus longs que les joues, l'épine latérale du pronotum dirigée directement vers l'arrière, la couleur fondamentale du corps d'un brun rougeâtre, celle de la tête noirâtre, le bord antérieur et le bord postérieur du pronotum et la partie apicale des élytres d'une rouge plus clair.

Décrit sur des individus de l'Ile de Mindanao : Davao.—Zamboanga, Iligan (Fisher), au Musée de Washington et de Leiden. ; Kolambugan (coll. Tippmann) ; Ile Binaluan (Aurivillius).

163. *Exocentrus centenes* Pascoe

Exocentrus centenes Pascoe, 1864, *Trans. ent. Soc. Lond.* (3) 3 : 29.

Antennes d'un quart plus longues que le corps, le troisième article sensiblement moins long que le scape. Lobes inférieurs des yeux fois et demie plus longs que les joues. Pronotum deux fois plus large que long, pourvu d'une épine latérale pointue fortement recourbée. Elytres peu densément et très finement ponctués dans les deux tiers antérieurs, les points régulièrement alignés.

Rouge, couvert d'une très fine pubescence blanchâtre. Elytres parsemés de taches dénudées minimales. Sur chaque élytre une très grande tache postmédiane latérale dénudée qui atteint presque la suture. Tiers apical des tibias à pubescence brun foncé. Antennes à pubescence brun rougeâtre.

Long. : 5 mm. ; Larg. : 2 mm.

Décrit sur des individus de l'Ile de Batjan et de l'Ile de Flores, au British Muséum.

164. *Exocentrus centenoides* sp. n.

Proche de *centenes* Pascoe, mais les élytres ponctués presque jusqu'à l'apex, le tiers apical des tibias sans pubescence brun foncé, la base des articles antennaires à partir du troisième à pubescence gris blanchâtre.

Long. : 4 mm. ; Larg. : 1 mm. 2/3.

Type de Sumatra : Ranvas, v. 1878, au Musée de Leiden.

165. *Exocentrus artocarpi* Fisher

Exocentrus artocarpi Fisher, 1934, *Stylops*, 3 : 36, 40.

Antennes presque de moitié plus longues que le corps, le troisième article un peu moins long que le scape. Lobes inférieurs des yeux deux fois et demie plus longs

que les joues. Pronotum faiblement transverse, extrêmement finement granulé, pourvu d'une assez longue épine latérale conique pointue, dirigée obliquement vers l'arrière. Elytres peu densément et finement ponctués sur les trois quarts antérieurs, les points sérialelement disposés.

Brun rougeâtre foncé couvert de pubescence gris blanchâtre, entremêlé de brun sur le pronotum et sur les élytres. Pronotum avec une étroite bande longitudinale médiane blanchâtre. Elytres ornés de nombreuses taches irrégulières blanchâtres qui manquent seulement sur l'emplacement d'une assez grande tache latérale post-médiane.

Long. : 3 mm. $3/4$ -4 mm. $3/4$; Larg. : 1 mm. $1/4$ -1 mm. $2/3$.

Décrit sur des individus de Java : Buitenzorg, au Musée de Washington.— Samarang (Fisher).

166. *Exocentrus rufobasiantennalis* Breuning

Exocentrus (*Centenexocentrus*) *rufobasiantennalis* Breuning, 1957, *Bull. Inst. roy. Sc. nat. Belg.* **33**, No. 8 : 16.

Antennes un peu moins longues que le corps, le troisième un peu moins long que le scape. Lobes inférieurs des yeux deux fois plus longs que les joues. Pronotum transverse, pourvu d'une petite épine latérale transverse pointue, faiblement recourbée. Elytres densément et finement ponctués, les points subalignés.

Rouge foncé, élytres, pattes et deux premiers articles antennaires rouge clair. Ecusson à pubescence blanchâtre. Elytres revêtus d'une très fine et très éparse pubescence blanchâtre.

Long. : 3 mm. $1/2$; Larg. : 1 mm.

Décrit sur un individu du Tonkin : Rivière Claire, à l'Institut Royal des Sciences Naturelles de Belgique.

167. *Exocentrus bicoloripennis* Breuning

Exocentrus (*Centenexocentrus*) *bicoloripennis* Breuning, 1957, *Bull. Inst. roy. Sc. nat. Belg.* **33**, No. 8 : 15.

Antennes d'un quart plus longues que le corps, le troisième article sensiblement moins long que le scape. Lobes inférieurs des yeux trois fois plus longs que les joues. Pronotum deux fois plus large que long, pourvu d'une assez longue épine latérale pointue fortement recourbée. Elytres densément et finement ponctués sur les deux tiers antérieurs, et parsemés de nombreuses, granules minimes, les points sérialelement disposés.

Rouge, couvert d'une fine pubescence brun rougeâtre. Moitié suturale de l'élytre sur les deux tiers antérieurs noire et revêtue d'une fine pubescence gris foncé. Antennes à pubescence brun foncé.

Long. : 4 mm. $1/2$ -5 mm. ; Larg. : 1 mm. $3/4$.

Décrit sur un individu du Tonkin : Cho-ganh, à l'Institut Royal des Sciences Naturelles de Belgique.

4. *EXOCENTRUS* SOUSGENRE *BARBIEREXOCENTRUS* NOV.

Troisième article des antennes beaucoup moins long que le quatrième, un peu plus long que le scape. Elytres arrondis à l'apex, pourvus de points sérialement disposés. Type *Exocentrus barbieri* Pic.

168. *Exocentrus barbieri* Pic

Exocentrus barbieri Pic, 191, *Dis. Ent.* 9 : 8.

Antennes de moitié plus longues que le corps. Lobes inférieurs des yeux presque deux fois plus longs que les joues. Tête et pronotum à ponctuation extrêmement dense et extrêmement fine. Pronotum transverse, pourvu d'une assez petite épine latérale pointue fortement recourbée. Elytres densément et finement ponctués, les points sérialement disposés.

Brun foncé, couvert de fine pubescence grise. Le bord antérieur et le bord postérieur du pronotum, les genoux, les tarsi, les deux premiers articles antennaires et la base des articles suivants, rouges. Elytres couverts de pubescence blanchâtre à l'exception d'une tache allongée postscutellaire et de deux bandes transversales assez larges qui n'atteignant pas la suture, une prémédiane et une préapicale, ces taches et bandes brun foncé. Antennes à pubescence d'un brun assez foncé.

Long. : 3-4 mm. ; Larg. : 3/4-1 mm.

Décrit sur des individus de Cochinchine : Saïgon, dans la coll. Pic.

5. *EXOCENTRUS* SOUSGENRE *WOODLARK EXOCENTRUS* BREUNING

Exocentrus Sousgenre *Woodlarkexocentrus* Breuning, 1957, *Bull. Inst. roy. Sc. nat. Belg.* 33, No. 8 : 16.

Troisième article des antennes sensiblement moins long que le quatrième, sensiblement plus long que le scape. Elytres arrondis à l'apex, pourvus de points disposés sans ordre.

Type : *Exocentrus woodlarkianus* Breuning.

169. *Exocentrus woodlarkianus* Breuning

Exocentrus (*Woodlarkexocentrus*) *woodlarkianus* Breuning, 1957, *Bull. Inst. roy. Sc. nat. Belg.* 33, No. 8 : 16.

Antennes très fines, cassées chez le type au quatrième article, qui atteint avec son apex le milieu des élytres. Lobes inférieurs des yeux trois fois plus longs que les joues. Pronotum deux fois plus large que long, pourvu d'une assez longue épine latérale conique et très pointue, assez fortement recourbée. Elytres densément et très finement ponctués sur les deux tiers antérieurs.

Rouge, couvert d'une fine pubescence jaune paille et garni de longs poils dressés noirs. Elytres parsemés de quelques taches brunes minimes. Sur chaque élytre une

grande tache latérale quadrangulaire médiane brun foncé et une tache quadrangulaire préapicale brun foncé plus grande encore qui remonte un peu en direction de la suture. Pattes et scape rouge clair, les rémurs avec un anneau préapical brun.

Long. : 4 mm. 1/2 ; Larg. : 1 mm. 3/4.

Décrit sur un individu de l'île de Woodlark à l'Institut Royal des Sciences Naturelles de Belgique.

6. *EXOCENTRUS* SOUSGENRE *PSEUDOCENTRUS* FAIRMAIRE

Pseudocentrus Fairmaire, 1901, *Rev. d'Ent.* 20 : 230.

Exocentrus Sousgenre *Pseudocentrus* Lepesme & Breuning, 1955, *Bull. Soc. ent. France*, 40 : 127.

Troisième article des antennes un peu plus long que le quatrième. Elytres arrondis à l'apex.

Type : *Exocentrus reticulatus* Fairmaire.

170. *Exocentrus sumbawanus* Breuning

Exocentrus (Pseudocentrus) sumbawanus Breuning, 1957, *Ent. NachrBl. österr. u. schweiz. Ent.* 8, No. 3 : 13.

Antennes un peu plus longues que le corps, le troisième article un peu plus long que le scape. Lobes inférieurs des yeux trois fois plus longs que les joues. Pronotum deux fois plus large que long, pourvu d'une petite épine latérale pointue dirigée obliquement vers l'arrière. Elytres densément et très finement ponctués sur les trois quarts antérieurs, les points plus ou moins sérialement disposés.

Brun foncé, couvert d'une pubescence gris jaunâtre. Elytres parsemés de très nombreuses taches jaune pâle sérialement disposées et couvrant la presque totalité de la surface à l'exception d'une large bande transversale postmédiane brun rougeâtre foncé qui n'atteint pas la suture. Antennes à partir du troisième article revêtues saut à la base des articles, d'une pubescence brun foncé.

Décrit sur un individu de l'île Sumbawa à la coll. Tippmann.

171. *Exocentrus tectonae* Fisher

Exocentrus tectonae Fisher, 1934, *Stylops*, 3 : 36.

Antennes un peu plus longues que le corps, le troisième article aussi long que le scape. Lobes inférieurs des yeux deux fois plus longs que les joues. Pronotum fortement transverse, pourvu d'une petite épine latérale pointue dirigée vers l'arrière. Elytres assez densément et peu finement ponctués sur les trois quarts antérieurs.

Brun, couvert de pubescence jaune blanchâtre. Elytres revêtus de pubescence brun rougeâtre et parsemés de petites taches jaune blanchâtre floues, rangées en séries et condensées en forme d'une bande transversale médiane ondulée, les taches plus éparses dans la moitié apicale des élytres. Partie basilaire des articles antennaires à partir du troisième à pubescence blanchâtre.

Long. : 4 mm. 1/2-5 mm. 1/2 ; Larg. : 1 mm. 3/4-2 mm. 1/4.

Décrit sur des individus de Java : Samarang et Rembang, au Musée de Washington et de Buitenzorg. D'autres exemplaires au Musée de Leiden.

172. *Exocentrus actinophorae* Fisher

Exocentrus actinophorae Fisher, 1934, *Stylops*, 3 : 36, 38.

Antennes d'un quart plus longues que le corps, le troisième article aussi long que le scape. Pronotum deux fois plus large que long, pourvu d'une assez longue épine conique et pointue, dirigée obliquement vers l'arrière et précédée d'une bosse latérale obtuse peu accentuée. Elytres densément et peu finement ponctués sur les trois quarts antérieurs.

Brun foncé, couvert d'une pubescence jaune blanchâtre entremêlée de brun clair sur le pronotum. Elytres revêtus de pubescence brune et ornés de taches blanchâtres oblongues floues, taches qui font défaut sur l'emplacement d'une large bande transversale postmédiane. Partie basilaire des articles antennaires à partir du troisième à pubescence gris clair.

Long. : 3 mm. 1/2-5 mm. ; Larg. : 1 mm. 1/2-2 mm. 1/4.

Décrit sur des individus de Java : Sensarang, Madioen et Rembang, au Musée de Washington et de Buitenzorg.—D'autres exemplaires au Musée de Leiden.

173. *Exocentrus blötei* sp. n.

Antennes d'un quart plus longues que le corps, le troisième article aussi long que le scape. Lobes inférieurs des yeux presque quatre fois plus longs que les joues. Pronotum deux fois plus large que long, pourvu d'une assez longue épine latérale pointue fortement recourbée. Elytres très densément et peu finement ponctués sur les quatre cinquièmes antérieurs, les points sérialelement disposés.

Brun rougeâtre foncé, couvert de pubescence pareille.

Long. : 5 mm. 1/2; Larg. : 1 mm. 2/3.

Type de N. O. Sumatra : Serdang, Tandjong-Morawa, leg. Dr. B. Hagen, au Musée de Leiden.

174. *Exocentrus rufohumeralis* Breuning

Exocentrus (Pseudocentrus) rufohumeralis Breuning, 1957, *Ent. NachrBl.*, Wien, 8, No. 3 : 13.

Antennes un peu plus longues que le corps, le troisième article aussi long que le scape. Lobes inférieurs des yeux quatre fois plus longs que les joues. Pronotum presque deux fois plus large que long, pourvu d'une petite épine latérale pointue, dirigée obliquement vers l'arrière. Elytres très densément et peu finement ponctués.

Noir. Elytres d'un bleu foncé métallique. Sur chaque élytre une grande tache humérale et une grande tache apicale, rouge clair. Dessous du corps et pattes à fine pubescence grise.

Long. : 4 mm. ; Larg. : 1 mm. 1/2.

Décrit sur des individus de N.O. Sumatra : Tebing-Tinggi, à la coll. Tippmann.

175. *Exocentrus parterufipennis* Breuning

Exocentrus (Pseudocentrus) parterufipennis Breuning, 1956, *Ark. f. Zool.* (N.S.) 9, No. 12 : 358.

Antennes un peu plus longues que le corps, le troisième article aussi long que le scape. Lobes inférieurs des yeux deux fois plus longs que les joues. Pronotum deux fois plus large que long, pourvu d'une petite épine latérale pointue dirigée obliquement vers l'arrière, précédée d'une bosse latérale obtuse. Elytres densément et assez finement ponctués sur les trois quarts antérieurs, les points sérialelement disposés.

Noir, couvert d'une fine et éparsée pubescence gris foncé ; la moitié latérale de l'élytre, sauf dans la partie médiane est d'un rouge assez clair.

Long. : 4 mm. ; Larg. ; 1 mm. 2/3.

Décrit sur un individu de l'île Mindanao : Kolambugan, au Riksmuseum de Stockholm.

176. *Exocentrus mindoroensis* Breuning

Exocentrus (Pseudocentrus) mindoroensis Breuning, 1957, *Bull. Inst. roy. Sc. nat. Belg.* 33, No. 8 : 12.

Antennes un peu plus longues que le corps, le troisième article aussi long que le scape. Lobes inférieurs des yeux un peu plus longs que les joues. Pronotum deux fois plus large que long, aplati sur les côtes, pourvu d'une épine latérale pointue fortement recourbée. Elytres peu densément et assez finement ponctués, les points sérialelement disposés.

Brun noir. Tête, pronotum et écusson rouge clair. Elytres et antennes couverts de pubescence brun foncé et garnis de poils dressés noirs. Dessous du corps et pattes revêtus de pubescence gris jaunâtre.

Long. : 6 mm. ; Larg. : 2 mm. 1/2.

Décrit sur un individu de l'île Mindoro à l'Institut Royal des Sciences Naturelles Belgique.

177. *Exocentrus mindoroanus* Breuning

Exocentrus (Pseudocentrus) mindoroanus Breuning, 1957, *Ent. NachrBl., Wien*, 8, No. 3 : 13.

Antennes un peu moins longues que le corps, le troisième article aussi long que le scape. Lobes inférieurs des yeux deux fois plus longs que les joues. Pronotum plus de deux fois plus large que long, pourvu d'une épine latérale triangulaire pointue, dirigée obliquement vers l'arrière. Elytres densément et très finement ponctués, les points sérialelement disposés.

Rouge foncé, couvert d'une fine pubescence gris blanchâtre. Elytres revêtus d'une pubescence d'un brun grisâtre foncé et parsemés dans la moitié antérieure ainsi que sur le tiers apical de taches gris blanchâtres floues, rangées, sur chacun, en six séries longitudinales. Antennes à pubescence brun rougeâtre foncé.

Long. : 3 mm. 1/2 ; Larg. : 1 mm. 3/4.

Décrit sur un individu de l'île Mindoro : Calapan, à la coll. Tippmann.

178. *Exocentrus celebicus* Breuning

Exocentrus (Pseudocentrus) celebicus Breuning, 1956, *Ann. Mus. civ. Stor. Nat. Genova*, 68 : 249.

Antennes un peu moins longues que le corps, le troisième article aussi long que le scape. Lobes inférieurs des yeux de moitié plus longs que les joues. Pronotum deux fois plus large que long, éparsément et extrêmement finement granulé et pourvu d'une petite épine latérale pointue dirigée obliquement vers l'arrière, précédée d'une bosse latérale obtuse. Elytres densément et finement ponctués, les points sérialelement quoique peu régulièrement disposés.

Rouge, couvert de pubescence gris blanchâtre. Elytres revêtus de pubescence brun rougeâtre et parsemés dans la moitié antérieure et sur le tiers apical de taches gris blanchâtres peu apparentes rangées, sur chacun, en six séries longitudinales. Antennes à partir du cinquième article revêtues de pubescence d'un brun assez foncé.

Long. : 4 mm. ; Larg. : 2 mm. 1/4.

Décrit sur un individu de Célèbes : Kandelari, au Musée de Gênes.

179. *Exocentrus guttulatus* Bates

Exocentrus guttulatus Bates, 1873, *Ann. Mag. nat. Hist.* (4) 12 : 385.

Exocentrus guttulatus Matsushita, 1933, *Journ. Fac. Agr. Hokk.* 34 : 396.

Antennes un peu plus longues que le corps, le troisième article un peu plus long que le scape. Lobes inférieurs des yeux deux fois et demie plus longs que les joues. Pronotum fortement transverse, pourvu d'une épine latérale pointue assez fortement recourbée. Elytres très densément et très finement ponctués sur les quatre cinquièmes antérieurs.

Brun foncé, couvert de pubescence brun foncé. Elytres souvent rouges à pubescence brun rougeâtre, parsemés de nombreuses petites taches jaunes ou gris jaunâtres disposées en séries longitudinales et agglomérées dans la partie apicale ainsi qu'en forme d'une bande médiane transversale peu large. Base des fémurs et des tibias souvent rougeâtre. Antennes souvent rougeâtres, le tiers basilaire des articles antennaires trois et quatre et l'extrême base des articles 5-8 à pubescence blanchâtre.

Long. : 6-7 mm. ; Larg. : 2-2 mm. 1/2.

Décrit par Bates sur un individu du Japon au Muséum de Paris.—Iles Hokkaido, Hondo et Shikoku (Matsushita).

Subspecies *alboguttatus* Fisher

Exocentrus alboguttatus Fisher, 1925, *Philipp. Journ. Sc.*, 28 : 240.

Comme la forme typique, mais les taches claires des élytres plus petites et non agglomérées dans la partie apicale des élytres.

Décrit sur des individus de l'île Mindanao : Davao au Musée de Washington.—Ile Luzon : Los Banos et Ile Sibuyan (Fisher) ; Ile Basilan (Riksmuseum de Stockholm) ; Iles Palawan (Musée de Leiden).

Subspecies *subconjunctus* Gressitt

Exocentrus alboguttatus Fisher subspecies *subconjunctus* Gressitt, 1940, *Philipp. Journ. Sc.* 72 : 184 ; 1951, *Longicornia*, 2 : 526.

Comme la forme typique, mais les taches claires des élytres un peu plus grandes et partiellement subconfluentes surtout dans la moitié basilaire, mais non agglomérées dans la partie apicale des élytres.

Ile Hainan (Gressitt).

Subspecies *obscurior* Pic

Exocentrus guttulatus Bates var. *obscurior* Pic 1929, *Mél. exot. ent.* 53 : 30.

Comme la forme typique, mais les élytes ponctués un peu moins finement, à coloration fondamentale brun foncé, les taches claires plus petites non agglomérées dans la région apicale, la bande transversale médiane plus étroite, plus nette et plus ondulée. Couleur fondamentale des antennes brun noir.

Décrit sur des individus du Tonkin à la coll. Pic.—Hoa-Binh (Muséum de Paris); Bhutan (*idem*).

Var. *rufescens* Pic

Exocentrus guttulatus Bates var. *rufescens* Pic, 1929, *Mél. exot. ent.* 53 : 30 ; *Longicornia*, 1951, 2 : 526.

Comme ssp. *obscurior* Pic, mais tout le corps à coloration fondamentale rouge, la pubescence des élytres d'un brun rougeâtre.

Décrit sur un individu de Chine à la coll. Pic.—Tonkin : Hoa-Binh (Muséum de Paris) ; Bhutan (*idem*) ; Iles Andamanes (British Muséum) ; Sumatra : Serdang (Musée de Leiden).

180. *Exocentrus immaculatus* Gressitt

Exocentrus immaculatus Gressitt, 1951, *Longicornia*, 2 : 525, 529.

Antennes d'un tiers plus longues que le corps, le troisième article un peu moins long que le scape. Lobes inférieurs des yeux trois fois plus longs que les joues. Pronotum fortement transverse, pourvu d'une épine apicale pointue assez fortement recourbée. Elytres densément et finement ponctués, les points disposés subsérialement.

Brun rougeâtre. Elytres jaune rougeâtre et couverts de pubescence jaune pâle. Sur chaque élytre sept séries longitudinales de très petites taches circulaires dénudées.

Long. : 4 mm. ; Larg. : 1 mm. 2/3.

Décrit sur un individu de l'Ile de Formose : Kuraru, dans la coll. Gressitt.

Je ne connais cette espèce que d'après la description.

181. *Exocentrus rufithorax* Gressitt

Exocentrus rufithorax Gressitt, 1935, *Trans. nat. Hist. soc. Formosa*, 25 : 286 ; 1951, *Longicornia*, 2 : 526.

Antennes aussi longues que le corps, le troisième article un peu moins long que le scape. Lobes inférieurs des yeux plus de trois fois plus longs que les joues. Pronotum presque deux fois plus large que long, pourvu d'une latérale mince et pointue, dirigée vers l'arrière. Elytres assez finement ponctués sur les deux tiers antérieurs et garnis de longs poils dressés.

Noir. Pronotum rouge foncé. Les joues partiellement et les mandibules rougeâtres. Elytres avec des taches brun rougeâtres très peu apparentes et disposés sérialelement sur la base et sur le bord latéral.

Long. : 4 mm. $\frac{3}{4}$; Larg. : 1 mm. $\frac{1}{2}$.

Décrit sur un exemplaire de l'Ile de Formose : Piana Ambu, dans la coll. Gressitt. Je ne connais cette espèce que d'après la description.

182. *Exocentrus fisheri* Gressitt

Exocentrus fisheri Gressitt, 1935, *Kontyu*, 9 : 175.

Antennes de moitié plus longues que le corps (σ) ou d'un tiers plus longues (φ), le troisième article un peu moins long que le scape. Pronotum transverse, pourvu d'une longue épine latérale pointue dirigée vers l'arrière. Elytres densément et peu finement ponctués, les points subalignés.

Noir. Elytres d'un brun rouge clair, la moitié suturale sur les deux tiers antérieurs, brun foncé.

Long. : 2-2 mm. $\frac{1}{4}$; Larg. : $\frac{2}{3}$ - $\frac{3}{4}$ mm.

Décrit sur un individu du Japon : Ile Hokkaido, Sapporo dans la coll. Gressitt. Je ne connais cette espèce que d'après la description.

183. *Exocentrus saitoi* Matsushita

Exocentrus saitoi Matsushita, 1935, *Trans. nat. Hist. soc. Formosa*, 25 : 313, fig. 1.
Exocentrus saitoi Gressitt, 1951, *Longicornia*, 2 : 526.

Antennes un peu plus longues que le corps. Pronotum fortement transverse, pourvu d'une assez longue épine latérale fortement recourbée. Elytres densément et extrêmement finement ponctués.

Noir. Elytres bruns. Tête, dessous du corps, pattes et la partie basilaire des articles antennaires à partir du troisième, à fine pubescence grise.

Long. : 8 mm. $\frac{1}{2}$; Larg. : 3 mm. $\frac{1}{2}$.

Décrit sur un exemplaire de Corée : Saigen, dans la coll. Matsushita. Je ne connais cette espèce que d'après la description.

184. *Exocentrus dalbergianus* Gressitt

Exocentrus dalbergianus Gressitt, 1951, *Longicornia*, 2 : 527, 528, pl. 19, fig. 9.

Antennes d'un tiers plus longues que le corps, le troisième article un peu moins long que le scape. Lobes inférieurs des yeux trois fois plus longs que les joues. Pro-

notum presque deux fois plus large que long, pourvu d'une épine latérale pointue fortement recourbée. Elytres assez densément et finement ponctués, les points sérialement disposés sauf au quart sutural.

Noir, couvert de pubescence gris blanchâtre. Sur chaque élytre trois bandes transversales noires, une basilaire, une postmédiane et une apicale, la postmédiane n'atteignant pas la suture.

Long. : 6 mm. ; Larg. : 2 mm.

Décrit sur un individu de Chine : Province Hupeh, Lichuan District de l'Académie de Californie.

Je ne connais cette espèce que d'après sa description.

188. *Exocentrus zikaweiensis* Savio

Exocentrus zikaweiensis Savio, 1929, *Nat. Ent. chin.* 3 : 3 ; Gressitt, 1951, *Longicornia*, 2 : 525.

Exocentrus zikaweiensis Gressitt, 1951, *Longicornia*, 2 : 525.

Antennes un peu plus longues que le corps, le troisième article un peu plus long que le scape. Lobes inférieurs des yeux quatre fois plus longs que les joues. Pronotum fortement transverse, pourvu d'une épine latérale pointue, fortement recourbée. Elytres densément et finement ponctués.

Noir élytres jaune rougeâtre, revêtus de fine pubescence jaune et garnis de poils dressés noirs.

Long. : 5-8 mm. ; Larg. : 1 mm. 3/4-2 mm. 3/4.

Décrit sur des individus de Chine : Zikawei sur *Gleditschia sinensis*.

Je ne connais cette espèce que d'après la description.

186. *Exocentrus theresae* Pic

Exocentrus theresae Pic, 1929, *Echange*, 55, No. 476 : 4 ; Gressitt, 1951, *Longicornia*, 2 : 526.

Antennes un peu plus longues que le corps, le troisième article un peu plus long que le scape. Lobes inférieurs des yeux de moitié plus longs que les joues. Pronotum fortement transverse, pourvu d'une épine latérale obtuse, fortement recourbée. Elytres très densément et très finement ponctués.

Brun foncé, couvert d'une pubescence d'un brun assez foncé. Le bord antérieur et le bord postérieur du pronotum rougeâtre. Pronotum avec une bande longitudinale linéiforme médiane blanchâtre. Elytres revêtus de pubescence brun rougeâtre foncé et ornés de trois bandes transversales blanches, une prémédiane élargie en direction de la marge externe, une médiane ondulée et une préapicale fortement ondulée. Antennes rougeâtres, à pubescence brun rougeâtre, la base des articles à partir du troisième à pubescence blanchâtre.

Long. : 4 mm. ; Larg. : 1 mm. 2/3.

Décrit sur un individu de Chine : Pékin dans la coll. Pic.

187. *Exocentrus ruficolor* Pic

Exocentrus ruficolor Pic, 1944, *Opusc. Mart.* 13 : 13.

Antennes un peu plus longues que le corps, le troisième article aussi long que le scape. Lobes inférieurs des yeux un peu plus longs que les joues. Pronotum

fortement transverse, pourvu d'une épine latérale pointue, fortement recourbée. Elytres assez densément et finement ponctués sur les trois quarts antérieurs, les points sérialement disposés.

Rouge, le tiers apical de tibias et les tarses brun foncé.

Long. : 5 mm. ; Larg. : 1 mm. $\frac{2}{3}$.

Décrit sur un individu du Tonkin à la coll. Pic.

188. *Exocentrus nigronotatus* Pic

Exocentrus nigronotatus Pic, 1926, *Mél. exot. ent.* 45 : 29.

Antennes d'un tiers plus longues que le corps, le troisième article aussi long que le scape. Lobes inférieurs des yeux un peu plus longs que les joues. Pronotum fortement transverse, pourvu d'une petite épine latérale conique et pointue, assez recourbée. Elytres densément et très finement ponctués sur les trois quarts antérieurs.

Brun foncé, couvert de pubescence gris olive. Elytres parsemés de taches minimes brun foncé rangées en séries longitudinales, d'une grande et large tache transversale postmédiane latérale brun foncé et de nombreuses petites taches brun foncé agglomérées en une sorte de large bande transversale prémédiane. Moitié basilaire des tibias à pubescence blanche. Moitié apicale des tibias, les tarses et les articles antennaires à partir du troisième à pubescence brun foncé. Moitié basilaire du quatrième article des antennes à pubescence blanchâtre.

Long. : 4-7 mm. $\frac{1}{2}$; Larg. : 2 mm. $\frac{1}{4}$ -3 mm. $\frac{1}{2}$.

Décrit sur des individus du Tonkin : Hoa-Binh, dans la coll. Pic.

189. *Exocentrus tonkineus* Pic

Exocentrus tonkineus Pic, 1925, *Mél. exot. ent.* 43 : 131.

Antennes un peu plus longues que le corps, le troisième article sensiblement plus long que le scape. Lobes inférieurs des yeux deux fois plus longs que les joues. Pronotum fortement transverse, pourvu d'une épine latérale fortement recourbée. Elytres très densément et très finement ponctués dans les trois quarts antérieurs.

Brun, couvert de pubescence jaune paille, entremêlée vaguement de brun sur le disque du pronotum. Sur chaque élytre quatre taches étroites et longitudinales brunes sur le tiers basilaire, situées l'une à côté de l'autre, la latérale la plus courte, une tache transversale médiane brune légèrement oblique, remontant en direction de la marge externe, et deux courtes taches longitudinales brunes discales préapicales situées l'une à côté de l'autre. Fémurs bruns à fine pubescence jaunâtre. Tibias et tarses rouge clair à pubescence jaunâtre. Antennes à pubescence brun rougeâtre, la moitié basilaire des articles 3 et 4 à pubescence blanchâtre.

Long. : 7 mm. ; Larg. : 2 mm. $\frac{3}{4}$.

Décrit sur un individu du Tonkin à la coll. Pic.

190. *Exocentrus fouqueti* Pic

Exocentrus fouqueti Pic, 1932, *Bull. Soc. ent. Fr.* 37 : 156.

Antennes un peu plus longues que le corps, le troisième article un peu moins long que le scape. Lobes inférieurs des yeux trois fois plus longs que les joues. Pronotum

transverse, pourvu d'une petite épine latérale pointue, faiblement recourbée. Elytres densément et très finement ponctués sur les trois quarts antérieurs, les points plus ou moins alignés.

Noir, couvert de pubescence grise. La base du pronotum et l'écusson à pubescence gris blanchâtre. Sur chaque élytre deux étroites bandes blanches, une prémédiane incurvée dans les deux tiers latéraux (à concavité du côté apical) et remontant dans le tiers sutural très obliquement en direction de la suture, et une postmédiane transversale. Antennes à partir du deuxième article à pubescence brun foncé, la base des articles 3 et 4 à pubescence blanchâtre.

Long. : 4-4 mm. 1/2 ; Larg. : 1 mm. 1/2.

Décrit sur un individu du Tonkin : Pho-vi, dans la coll. Pic.

191. *Exocentrus binhensis* Breuning

Exocentrus (Pseudocentrus) binhensis Breuning, 1957, *Bull. Inst. roy. Soc. nat. Belg.* 33, No. 8 : 12.

Antennes un peu plus longues que le corps, le troisième article aussi long que le scape. Lobes inférieurs des yeux un peu plus longs que les joues. Pronotum transverse, pourvu d'une épine latérale pointue fortement recourbée. Elytres densément et très finement ponctués sur les trois quarts antérieurs.

Brun foncé, couvert d'une fine pubescence grise. Ecusson à pubescence blanche. Elytres revêtus de pubescence brun foncé. Sur chaque élytre trois bandes transversales blanchâtres interrompues par de très petites taches brun foncé, une post-basilaire et une prémédiane réunies dans la moitié suturale, et une préapicale ondulée reliée le long de la suture très étroitement à la bande prémédiane. Antennes à pubescence brun foncé.

Long. : 4 mm. ; Larg. : 1 mm. 2/3.

Décrit sur un individu du Tonkin : Hoa-Binh à l'Institut Royal des Sciences Naturelles de Belgique.

192. *Exocentrus marginicollis* Fisher

Exocentrus marginicollis Fisher, 1932, *Stylops*, 1 : 230.

Antennes un peu plus longues que le corps, le troisième article aussi long que le scape. Lobes inférieurs des yeux quatre fois plus longs que les joues. Pronotum deux fois plus large que long, pourvu d'une épine latérale pointue fortement recourbée, précédée d'une bosse latérale obtuse largement rebordée. Elytres très densément et finement ponctués.

Brun rougeâtre foncé. Elytres parsemés de nombreuses petites taches jaune blanchâtre, rangées, sur chacun en forme de six séries longitudinales.

Long. : 3 mm. 1/2-4 mm. 1/2 ; Larg. : 1 mm. 1/2-1 mm. 3/4.

Décrit sur des individus de la presqu'île de Malacca : Perak et Tenasserim, au British Muséum.

193. *Exocentrus andamanensis* Fisher

Exocentrus andamanensis Fisher, 1932, *Stylops*, 1 : 231.

Proche de *marginicollis* Fisher, mais l'épine latérale du pronotum encore plus recourbée, le bord latéral du pronotum avant cette épine non largement rebordé, les points des élytres subalignés.

Long. : 5 mm. 1/2 ; Larg. : 2-3 mm. 1/2.

Décrit sur des individus des Iles Andamanes, au British Muséum.

194. *Exocentrus fumosus* Gahan

Exocentrus fumosus Gahan, 1895, *Ann. Mus. civ. Stor. Nat. Genova*, 34 : 85.

Antennes d'un quart plus longues que le corps, le troisième article un peu plus long que le scape. Lobes inférieurs des yeux quatre fois plus longs que les joues. Pronotum fortement transverse, pourvu d'une assez longue épine latérale pointue fortement recourbée dirigée en direction de l'épaule. Elytres très densément et peu finement ponctués sur les trois quarts antérieurs.

Brun foncé, couvert de pubescence brun grisâtre foncé. Le bord antérieur et le bord postérieur du pronotum ou tout le pronotum et la moitié basilaire des tibias d'un rouge vif. Ecusson à pubescence jaune. Sur chaque élytre une très étroite bande transversale médiane ondulée jaune et une large bande transversale jaune d'ocre au tiers apical. La partie basilaire du scape et des articles 5 à 7 et les articles 3 et 4 sauf à l'apex, rouges.

Long. : 5 mm. 1/2-7 mm. ; Larg. : 1 mm. 3/4-2 mm.

Décrit sur des individus de Tenasserim : Thagata, au Musée de Gènes et au British Muséum.—Tonkin : Hoa-Binh (coll. Frey).

195. *Exocentrus saleyerianus* Breuning

Exocentrus (Pseudocentrus) saleyerianus Breuning, 1957, *Ent. NachrBl., Wien*, 8, No. 3 : 13.

Proche de *fumosus* Gahan, mais le troisième article des antennes un peu moins long que le scape, les élytres ponctués seulement sur les deux tiers antérieurs, la bande transversale médiane de l'élytre sensiblement plus large, les articles antennaires 3 et 4 rouges seulement dans leur parties basilaires, les articles 5 à 11 à pubescence brun noir.

Long. : 4 mm. 1/2-5 mm. ; Larg. : 1 mm. 2/3-1 mm. 3/4.

Décrit sur des individus de l'Ile Saleyer dans la coll. Tippmann.—D'autres individus de même provenance au Musée de Leiden.

196. *Exocentrus alboseriatus* Gahan

Exocentrus alboseriatus Gahan, 1895, *Ann. Mus. civ. Genova*, 34 : 85.

Exocentrus rubripennis Pic, 1929, *Mél. exot. ent.* 53 : 29.

Antennes un peu plus longues que le corps, le troisième article aussi long que le scape. Lobes inférieurs des yeux de moitié plus longs que les joues. Pronotum deux

fois plus large que long, pourvu d'une épine latérale conique et pointue, fortement recourbée. Elytres très densément et finement ponctués dans les quatre cinquièmes antérieurs.

Noir, couvert d'une fine pubescence grise. Front et tout le dessus du corps d'un rouge brique. Elytres parsemés de très petites taches blanches nettes, rangées sur chacun en sept séries longitudinales. Quart basilaire des articles antennaires 3 à 6 à pubescence blanche.

Long. : 6-7 mm. ; Larg. : 2 mm. $1/3$ -2 mm. $1/2$.

Décrit sur des individus de Tenasserim : Thagata, au Musée de Gênes.—Tonkin (Pic). *E. rubripennis* Pic est un synonyme.

197. *Exocentrus flemingiae* Fisher

Exocentrus flemingiae Fisher, 1932, *Ind. For. Rec.* 16 : 296, 297.

Exocentrus rufiscapus Pic, 1939, *VII. Intern. Kongr. f. Ent.* 1, Sc. Syst. : 344.

Antennes un peu plus longues que le corps, le troisième article un peu plus long que le scape. Lobes inférieurs des yeux de moitié plus longs que les joues. Pronotum fortement transverse, très densément et extrêmement finement ponctué, pourvu d'une très courte épine latérale pointue fortement recourbée. Elytres densément et assez grossièrement ponctués sur les deux tiers antérieurs, les points subalignés.

Noir luisant. Front, parties latérales du pronotum et dessous du corps couverts d'une fine pubescence gris blanchâtre. Ecusson à pubescence blanche. Sur chaque élytre une très étroite bande transversale médiane blanche et trois très petites taches blanches nettes, une humérale, une discale postbasilaire et une discale préapicale. Pattes et scape jaune rougeâtre ou rouge clair, le tiers apical des tibias, les tarses et les articles antennaires 2 à 11 brun noir, la partie basilaire du troisième article des antennes et le quart basilaire du quatrième, à pubescence blanche.

Long. : 5 mm. $1/2$ -7 mm. ; Larg. : 2-2 mm. $3/4$.

Décrit sur des individus de l'Inde : U.P., Dehra Dun au British Muséum et Musée de Dehra Dun.—Pusa (British Muséum) ; Pedong (Muséum de Paris) ; Tonkin : Pho-ganh (*idem*). *E. rufiscapus* Pic est un synonyme.

var. *fuscoscapus* nov.

Comme la forme typique, mais le scape brun foncé.

Type de Sikkim : Pedong, chasseurs indigènes, 1935, ex coll. Oberthür au Muséum de Paris.

198. *Exocentrus testaceus* Fisher

Exocentrus testaceus Fisher. 1931, *Ind. For. Rec.* 16 : 297, 322.

Antennes d'un quart plus longues que le corps, le troisième article un peu plus long que le scape. Lobes inférieurs des yeux deux fois plus longs que les joues. Pronotum deux fois plus large que long, pourvu d'une assez longue épine latérale pointue fortement recourbée. Elytres densément et peu finement ponctués dans les trois quarts antérieurs, les points sérialelement disposés sauf au quart sutural.

Rouge clair. Mesosternum, métasternum, abdomen, pattes et antennes brun foncé, la partie basilaire des articles antennaires 4 à 8 à pubescence blanchâtre.

Long. : 7-8 mm. ; Larg. : 2 mm. 3/4-3 mm.

Décrit sur des individus d'Assam : Cachar, Maflang, au British Muséum et Musée de Washington.

var. *subbicolor* nom. nov.

Exocentrus bicolor Pic 1929, *Mél. exot. ent.* 53 : 30.

Comme la forme typique, mais les élytres brun foncé, couverts d'une fine pubescence jaune grisâtre et parsemés de taches minimes dénudées. Partie basilaire des articles antennaires 3 à 10 à pubescence blanchâtre.

Tonkin : Hoa-Binh (coll. Pic.). Le nom *bicolor* étant préoccupé je le change en *subbicolor*.

var. *diversiceps* Pic

Exocentrus bicolor var. *diversiceps* Pic, 1931, *Bull. Soc. ent. Fr.* : 259.

Comme var. *subbicolor* Breuning, mais le front et les joues brun noir. Yunnan (Pic).

var. *lateraloides* nom. nov.

Exocentrus bicolor var. *lateralis* Pic, 1936, *Bull. zool. Soc. Fr.* 61 : 299.

Comme var. *subbicolor* Breuning, mais la tête et le pronotum en majeure partie brun foncé, les élytres brun foncé seulement dans la région suturale sauf dans la région apicale.

Tonkin : Hoa-Binh (Pic), décrit sous le nom préoccupé *lateralis*, que je change en *lateraloides*.

var. *rufobasipennis* Breuning

Exocentrus (Pseudocentrus) testaceus var. *rufobasipennis* Breuning, 1957, *Bull. Inst. roy. Sc. nat. Belg.*, 33, No. 8 : 13.

Comme var. *subbicolor* Breuning mais le dixième basilaire des élytres rouge clair, les poils dressés de la partie latérale des élytres, jaunâtres.

Décrit sur un individu de Laos : Vientiane, 8.v.1918, leg. Vitalis de Salvaza à l'Institut Royal des Sciences Naturelles de Belgique.

var. *rufoampliatius* nov.

Comme var. *subbicolor* Breuning mais les élytres brun foncé seulement sur les quatre cinquièmes apicaux, les poils dressés de la partie latérale des élytres, jaunâtres.

Type de Bhutan : Marià Basti, leg. L. Durel, ex coll. Oberthür, au Muséum de Paris.

199. *Exocentrus collarti* Breuning

Exocentrus (Bematocentrus) collarti Breuning, 1958, *Bull. Inst. roy. Sc. nat. Belg.* 34, No. 22.

Antennes d'un tiers plus longues que le corps, le troisième article un peu plus long que le scape. Lobes inférieurs des yeux sensiblement plus longs que les joues. Pronotum deux fois plus large que long, pourvu d'une épine latérale conique pointue assez fortement recourbée. Elytres densément et peu finement ponctués sur les trois quarts antérieurs, les points serialement disposés.

Brun rougeâtre, couvert de pubescence gris clair. Elytres rouges, revêtus de pubescence jaune blanchâtre et ornés, chacun, de trois taches brun rougeâtre foncé : une grande basilaire, une très grande transversale postmédiane latérale atteignant presque la suture et une grande transversale préapicale. Pattes et antennes à pubescence brun rougeâtre. Moitié basilaire dorsale des tibias à pubescence blanchâtre.

Long. : 6 mm. 1/2 ; Larg. : 2 mm. 3/4.

Décrit sur un individu de Bhutan à l'Institut Royal des Sciences Naturelles de Belgique.

200. *Exocentrus alni* Fisher

Exocentrus alni Fisher, 1932, *Ind. For. Rec.* 16 : 296, 298.

Antennes d'un quart plus longues que le corps, le troisième article un peu plus long que le scape. Lobes inférieurs des yeux trois fois plus longs que les joues. Pronotum fortement transverse, pourvu d'une longue et très mince épine latérale pointue, fortement recourbée. Elytres densément et finement ponctués sur les quatre cinquièmes antérieurs.

Brun foncé, couvert de pubescence brun foncé. Disque du pronotum densément marbré d'ochracé. Ecusson à pubescence ochracée. Elytres densément parsemés de petites taches ochracées, agglomérés entre autre pour former trois bandes transversales ondulées, une postbasilaire, une médiane et une préapicale.

Long. : 5 mm. 1/2-8 mm. ; Larg. : 2-3 mm.

Décrit sur des individus de Sikkim : Darjeeling, Lopchu, au British Muséum.

201. *Exocentrus granulicollis* Fisher

Exocentrus granulicollis Fisher, 1931, *Ind. For. Rec.* 16 : 297, 323.

Antennes un peu plus longues que le corps, le troisième article un peu moins long que le scape. Lobes inférieurs des yeux deux fois longs que les joues. Pronotum fortement transverse, pourvu d'une épine latérale pointue assez fortement recourbée. Elytres très densément et peu finement ponctués, les points obsolètes dans la partie apicale.

Rouge clair. Elytres revêtus d'une fine pubescence gris jaunâtre. Dessous du corps, pattes et antennes brun foncé.

Long. : 5-6 mm. 1/2 ; Larg. : 1 mm. 3/4-2 mm. 1/2.

Décrit sur des individus d'Assam : Shillong, au British Muséum.

202. *Exocentrus championi* Fisher

Exocentrus championi Fisher, 1940, *Ind. For. Rec.* (2) 6 : 207.

Antennes un peu plus longues que le corps, le troisième article un peu moins long que le scape. Lobes inférieurs des yeux deux fois plus longs que les joues. Pronotum fortement transverse, pourvu d'une petite épine latérale pointue, fortement recourbée. Elytres densément et peu finement ponctués.

Rouge, couvert de pubescence brun rougeâtre. Sur chaque élytre cinq séries longitudinales de petites taches jaune blanchâtre, ces taches faisant défaut sur l'emplacement d'une large bande transversale située un peu après le milieu.

Long. : 5 mm. 1/2-6 mm. 1/2 ; Larg. : 2-2 mm. 1/2.

Décrit sur des individus de l'Inde : U.P. Chakrata Range, au British Muséum.

203. *Exocentrus dalbergiae* Fisher

Exocentrus dalbergiae Fisher, 1931, *Ind. For. Rec.* 16 : 296, 310.

Antennes un peu plus longues que le corps, le troisième article un peu moins long que le scape. Lobes inférieurs des yeux quatre fois plus longs que les joues. Pronotum deux fois plus large que long, pourvu d'une épine latérale pointue, fortement recourbée. Elytres densément et assez grossièrement ponctués sur les trois quarts antérieurs.

Brun foncé. Ecusson à pubescence blanchâtre. Sur chaque élytre trois bandes transversales ondulées blanches, une postbasilaire, une postmédiane et une préapicale. Fémurs et moitié antérieure des tibias à pubescence gris blanchâtre.

Long. : 2 mm. 1/2-5 mm. ; Larg. : 1 mm. 3/4-3 mm.

Décrit sur des individus de l'Inde : U.P. Dehra Dun, au British Muséum.

204. *Exocentrus trifasciatus* Fisher

Exocentrus trifasciatus Fisher, 1931, *Ind. For. Rec.* 16 : 296, 307.

Proche de *dalbergiae* Fisher, mais l'épine latérale du pronotum un peu moins longue, les élytres finement ponctués, la base des articles antennaires 4 à 11 à pubescence blanchâtre.

Long. : 3 mm. 3/4 ; Larg. : 1 mm. 1/2.

Décrit sur des individus de l'Inde : Fraserpet, Coorg, au British Muséum et au Musée de Washington.

205. *Exocentrus cudraniae* Fisher

Exocentrus cudraniae Fisher, 1931, *Ind. For. Rec.* 16 : 296, 314.

Antennes un peu plus longues que le corps, le troisième article un peu plus long que le scape. Lobes inférieurs des yeux trois fois plus longs que les joues. Pronotum transverse, pourvu d'une épine latérale mince et pointue, seulement faiblement recourbée. Elytres densément et finement ponctués, les points sérialement rangés sauf au quart sutural.

Brun foncé. Sur chaque élytre trois bandes transversales blanchâtres floues, une prémédiane, une médiane et une postmédiane.

Long. : 3 mm. 1/2-5 mm. 1/2 ; Larg. : 1 mm. 1/4-2 mm.

Décrit sur des individus de l'Inde : U.P. Dehra Dun, au British Muséum et au Musée de Dehra Dun.

206. *Exocentrus greviae* Fisher

Exocentrus greviae Fisher, 1931, *Ind. For. Rec.* 16 : 296, 317.

Antennes un peu plus longues que le corps, le troisième article un peu moins long que le scape. Lobes inférieurs des yeux trois fois plus longs que les joues. Pronotum deux fois plus large que long, pourvu d'une épine latérale pointue fortement recourbée. Elytres densément et finement ponctués, les points subalignés.

Rouge, couvert de pubescence brun rougeâtre. Elytres parsemés de petites taches blanches, ranges, sur chacun, en six séries longitudinales, ces taches font défaut sur l'emplacement d'une bande transversale située juste après le milieu. L'extrême base des articles antennaires 4 à 11 à pubescence blanchâtre.

Long. : 4 mm. 1/2-6 mm. 1/2 ; Larg. : 1 mm. 1/2-2 mm. 1/2.

Décrit sur des individus de l'Inde : U.P. Dehra Dun, au British Muséum et au Musée de Dehra Dun.

207. *Exocentrus seticollis* Fisher

Exocentrus seticollis Fisher, 1931, *Ind. For. Rec.* 16 : 296, 300.

Antennes un peu plus longues que le corps, le troisième article un peu moins long que le scape. Lobes inférieurs des yeux quatre fois plus longs que les joues. Pronotum fortement transverse, extrêmement finement ponctué, pourvu d'une épine latérale conique et pointue assez recourbée. Elytres densément et peu finement ponctués, les points sérialement disposés.

Brun foncé. Sur chaque élytre une bande transversale postmédiane ondulée blanchâtre assez large. Hanches, moitié basilaire des fémurs et des tibias et les cinq premiers articles antennaires, rouges.

Long. : 5 mm. 1/2 ; Larg. : 2 mm.

Décrit sur des individus de l'Inde : U.P. Dehra Dun, au British Muséum et au Musée de Dehra Dun.

208. *Exocentrus monticola* Fisher

Exocentrus monticola Fisher, 1932, *Stylops*, 1 : 228.

Antennes un peu plus longues que le corps, le troisième article un peu plus long que le scape. Lobes inférieurs des yeux deux fois plus longs que les joues. Pronotum transverse, pourvu d'une épine latérale pointue fortement recourbée. Elytres densément et très finement ponctués sur les trois quarts antérieurs.

Brun foncé, couvert de pubescence brune. Sur chaque élytre quatre larges bandes transversales blanchâtres floues, une basilaire, une prémédiane, une postmédiane et une apicale.

Long. : 5 mm. ; Larg. : 1 mm. 3/4.

Décrit sur un exemplaire de l'Inde : Nilghiri Hills, au British Muséum.

209. *Exocentrus pubescens* Fisher

Exocentrus pubescens Fisher, 1931, *Ind. For. Rec.* 16 : 296, 303.

Antennes un peu plus longues que le corps, le troisième article sensiblement moins long que le scape. Lobes inférieurs des yeux trois fois plus longs que les joues. Pronotum transverse, pourvu d'une épine latérale pointue fortement recourbée. Elytres densément et finement ponctués dans les deux tiers antérieurs.

Rouge foncé. Elytres ornés de taches blanchâtres floues sur le disque de la moitié antérieure et sur le tiers apical. Moitié basilaire des tibias rouge clair.

Long. : 4 mm. 1/4-4 mm. 3/4 ; Larg. : 1 mm. 1/2-1 mm. 3/4.

Décrit sur des individus de l'Inde : N. Salem, Madras, au British Muséum et au Musée de Dehra Dun.

210. *Exocentrus gardneri* Fisher

Exocentrus gardneri Fisher, 1932, *Ind. For. Rec.* 16 : 296, 302.

Proche de *pubescens* Fisher, mais le troisième article des antennes à peine moins long que le scape, les taches blanchâtres des élytres plus étendues ; sur les élytres des taches pareilles aussi entre la moitié antérieure et le tiers apical le long de la suture.

Décrit sur des exemplaires de l'Inde : U.P. Dehra Dun, au British Muséum et au Musée de Dehra Dun.

211. *Exocentrus terminaliae* Fisher

Exocentrus terminaliae Fisher, 1932, *Ind. For. Rec.* 16 : 297, 324.

Antennes un peu plus longues que le corps, le troisième article aussi long que le scape. Lobes inférieurs des yeux deux fois plus longs que les joues. Pronotum fortement transverse, pourvu d'une épine latérale pointue assez fortement recourbée. Elytres très densément et peu finement ponctués sur les deux tiers antérieurs.

Rouge foncé, unicolore.

Long. : 4 mm. 3/4 ; Larg. : 1 mm. 3/4.

Décrit sur des individus de l'Inde : Bombay, North Tana, Manor Range, au British Muséum et au Musée de Washington.

212. *Exocentrus malloti* Fish.

Exocentrus malloti Fisher, 1931, *Ind. For. Rec.* 16 : 296, 309.

Antennes un peu plus longues que le corps, le troisième article un peu plus long que le scape. Lobes inférieurs des yeux trois fois plus longs que les joues. Pronotum fortement transverse, pourvu d'une épine latérale mince et pointue, faiblement recourbée. Elytres très densément et finement ponctués.

Rouge clair. Sur chaque élytre trois bandes transversales blanchâtres floues et peu apparentes, une postbasilaire, une postmédiane et une préapicale.

Long. : 4 mm. 1/2 ; Larg. : 1 mm. 3/4.

Décrit sur un individu de l'Inde : Bombay, Belgaum, Nagargalli, au British Muséum.

213. *Exocentrus santali* Fisher

Exocentrus santali Fisher, 1933, *Ind. For. Rec.* 18/4 : 2.

Proche de *malloti* Fisher, mais l'épine latérale du pronotum un peu plus courte, plus large à la base et plus recourbée et les bandes élytrales plus apparentes.

Long. : 5 mm. 1/4 ; Larg. : 1 mm. 3/4.

Décrit sur des individus de l'Inde : North Salem, Javalagiri au British Muséum et Musée de Washington.—Madras : Sappal, Palghat (Fisher).

213. *Exocentrus pilosicornis* Fisher

Exocentrus pilosicornis Fisher, 1932, *Stylops*, 1 : 229.

Antennes un peu plus longues que le corps, le troisième article un peu plus long que le scape. Lobes inférieurs des yeux de deux tiers plus longs que les joues. Pronotum fortement transverse, pourvu d'une épine latérale assez courte, large à la base et assez fortement recourbée. Elytres très densément et finement ponctués. Les premiers articles antennaires garnis de très longs poils dressés.

Rouge, couvert de pubescence brun rougeâtre. Elytres marbrés de jaune blanchâtre sauf sur quelques assez grandes taches postmédiane brun rougeâtre.

Long. : 4 mm. 1/4 ; Larg. : 1 mm. 3/4.

Décrit sur un individu de l'Inde : Kdai Kanal, au British Muséum.

215. *Exocentrus subfasciatipennis* nom. nov.

Exocentrus subfasciatus Pic, 1925, *Mél. exot. ent.* 43 : 131.

Antennes un peu plus longues que le corps, le troisième article aussi long que le scape. Lobes inférieurs des yeux trois fois plus longs que les joues. Pronotum fortement transverse, pourvu d'une petite épine latérale pointue, fortement recourbée. Elytres très densément et finement ponctués.

Brun foncé, couvert d'une fine pubescence gris blanchâtre formant sur la moitié antérieure des élytres de nombreuses bandes longitudinales linéiformes. Sur chaque élytre une bande transversale postmédiane très ondulée d'un brun assez foncé et une petite tache discale préapicale circulaire de même couleur. Les poils dressés du dessus noirs, ceux du bord latéral des élytres et des pattes, blancs. Antennes à pubescence brun foncé.

Long. : 4 mm. ; Larg. : 1 mm. 1/3.

Décrit sur un individu de l'Inde méridionale à la coll. Pic, sous le nom de *subfasciatus*. Ce nom étant préoccupé je le change *subfasciatipennis*.

216. *Exocentrus indicola* Fisher

Exocentrus indicola Fisher, 1931, *Ind. For. Rec.* **16** : 297, 321.

Antennes un peu plus longues que le corps, le troisième article un peu moins long que le scape. Lobes inférieurs des yeux deux fois plus longs que les joues. Pronotum fortement transverse, pourvu d'une épine latérale pointue, assez fortement recourbée. Elytres très densément et assez grossièrement ponctués.

Noir, pronotum rouge et couvert d'une fine pubescence dorée.

Long. : 6 mm. $\frac{1}{4}$; Larg. : 2 mm. $\frac{1}{2}$.

Décrit sur des individus de l'Inde : Madras, Sappal, Palghat, au British Muséum et au Musée de Washington.

217. *Exocentrus kuluensis* Breuning

Exocentrus kuluensis Breuning, 1957, *Ent. Arb. Mus. Frey*, **8** : 277.

Antennes un peu plus longues que le corps, le troisième article aussi long que le scape. Lobes inférieurs des yeux trois fois plus longs que les joues. Pronotum deux fois plus large que long, pourvu d'une très courte et très large épine latérale conique recourbée. Elytres très densément et finement ponctués.

Rouge, couvert de pubescence brun rougeâtre. Sur chaque élytre trois bandes transversales blanchâtres floues et peu apparentes, une postbasilaire, une médiane et une préapicale.

Long. : 2 mm. $\frac{1}{2}$; Larg. : 1 mm. $\frac{1}{4}$.

Décrit sur un exemplaire de Kashmir : Kulu, 1200 m. alt., leg. C. Rost dans la coll. Frey.

218. *Exocentrus reticulatus* Fairmaire

Exocentrus reticulatus Fairmaire, 1896, *Ann. Soc. ent. Belg.* **40** : 382.

Pseudocentrus lineellus Fairmaire, 1901, *Rev. d'Ent.* **20** : 231.

Exocentrus (Pseudocentrus) reticulatus Fairmaire, Lepesme & Breuning, 1955, *Bull. Soc. ent. Fr.* **60** : 127.

Exocentrus (Pseudocentrus) reticulatus Fairmaire & Breuning, 1957, *Fuane de Madag.* **4** : 242, fig. 79,

Antennes un peu plus longues que le corps ; le troisième article un peu plus long que le scape. Lobes inférieurs des yeux quatre fois plus longs que les joues. Tête et pronotum à ponctuation très fine et extrêmement dense. Pronotum fortement transverse, pourvu d'une épine latérale pointue, fortement recourbée. Elytres densément et finement ponctués, les points sérialement rangés.

Rouge, la tête, le pronotum, l'écusson, le dessous et les pattes couverts d'une fine pubescence gris clair, le pronotum avec deux taches discales circulaires brunes floues. Elytres revêtus de pubescence brun rougeâtre et ornés de bandes longitudinales gris clair souvent interrompues et faisant défaut sur l'emplacement d'une assez grande tache transversale postmédiane latérale qui n'atteint pas la suture mais s'élargit en direction de la marge externe. Antennes à pubescence brun rougeâtre.

Long. : 4-6 mm. ; Larg. : 1 mm. $\frac{3}{4}$ -2 mm.

Décrit sur des individus de Madagascar : Diego Suarez, au Muséum de Paris.—Suberbieville (*idem*). *E. lineellus* Fairmaire est un synonyme.

219. *Exocentrus subreticulatus* Breuning

Exocentrus (Pseudocentrus) subreticulatus Breuning, 1957, *Faune de Madag.* 4 : 242.

Exocentrus reticulatus Aurivillius (nec Fairmaire), 1922, *Ann. Mag. nat. Hist.* (9) 10 : 29.

Proche de *reticulatus* Fairmaire, mais l'épine latérale du pronotum un peu plus courte, les élytres plus finement ponctués et parsemés de granules minimales dénudées, ornés de taches blanchâtres floues rangées en séries longitudinales, mais ne formant pas directement des bandes longitudinales et faisant défaut sur l'emplacement d'une tache postmédiane plus grande.

Décrit sur des individus des Seychelles : Mahé, au British Muséum.

220. *Exocentrus subexiguus* Breuning

Exocentrus (Pseudocentrus) subexiguus Breuning, 1956, *Bull. Inst. roy. Sc. nat. Belg.* 32, No. 25 : 17.

Antennes un peu moins longues que le corps, le troisième article aussi long que le scape. Lobes inférieurs des yeux deux fois plus longs que les joues. Pronotum presque deux fois plus large que long, pourvu d'une petite épine latérale pointue et fortement recourbée, précédée d'une bosse latérale obtuse. Elytres densément et assez grossièrement ponctués sur les deux tiers antérieurs. Entièrement hérissé de longs poils dressés, ces poils noirs sur le dessus, blancs sur le bord latéral des élytres, sur les pattes et sur les antennes.

Brun foncé, couvert d'une fine pubescence gris blanchâtre. Pronotum avec deux vagues bandes longitudinales noirâtres, assez rapprochées de la ligne médiane. Elytres parsemés de très petites taches dénudées et ornés de trois bandes transversales noirâtres peu nettes : une assez large postbasilaire qui remonte en direction de l'écusson, une large postmédiane qui n'atteint pas tout à fait la suture et une étroite préapicale ondulée ; la partie apicale de l'élytre couverte de pubescence jaunâtre. Tibias et antennes rougeâtres, à très fine pubescence blanchâtre.

Long. : 7 mm. ; Larg. : 2 mm. 3/4.

Décrit sur un individu de Somalie : Dagahbur, Ogaden, au British Muséum.

221. *Exocentrus pseudexiguus* Breuning

Exocentrus (Pseudocentrus) pseudexiguus Breuning, 1956, *Bull. Inst. roy. Sc. nat. Belg.* 32, No. 25 : 18.

Antennes d'un quart plus longues que le corps, le troisième article aussi long que le scape. Lobes inférieurs des yeux deux fois plus longs que les joues. Pronotum fortement transverse, pourvu d'une petite épine latérale mince et pointue, seulement faiblement recourbée. Elytres densément et très finement ponctués, les points sub-alignés.

Brun foncé, couvert d'une fine pubescence blanchâtre. Elytres parsemés de taches minimales dénudées et ornés d'une assez large bande transversale postmédiane ondulée brun foncé vague. Pattes à pubescence très éparse. Antennes à pubescence brun foncé.

Long. : 4 mm. 1/2 ; Larg. : 1 mm. 2/3.

Décrit sur un individu de Somalie ; Prov. Mudugh, au British Muséum.—Arfam (*idem*).

222. *Exocentrus inclusus* Pascoe

Exocentrus inclusus Pascoe, 1859, *Trans. ent. Soc. Lond.* (2) 5 : 38.

Antennes un peu plus longues que le corps, le troisième article aussi long que le scape. Lobes inférieurs des yeux de moitié plus longs que les joues. Pronotum deux fois plus large que long, pourvu d'une épine latérale pointue, modérément recourbée. Elytres densément et très finement ponctués, les points plus ou moins alignés.

Rouge, couvert de pubescence blanchâtre entremêlée de brun. Elytres parsemés de très petites taches brun foncé rangées en séries longitudinales, ornés d'une large bande transversale brune fortement ondulée située un peu après le milieu et d'une tache brune discale préapicale qui descend obliquement en direction de la marge externe. Le tiers apical des tibias et les tarses à pubescence brun foncé. Antennes à pubescence brune, la base des articles à partir du troisième à pubescence blanchâtre.

Long. : 4-6 mm. ; Larg. : 1 mm. 1/2-2 mm. 1/4.

Décrit sur un individu de Natal, au British Muséum.—Transvaal, Zululand (Muséum de Paris, coll. Hunt) : South Rhodésie : Sawmills (Musée de Bulawayo).

223. *Exocentrus lateralis* Gahan

Exocentrus lateralis Gahan, 1904, *Distant Ins. Transvaal*, 155, pl. 15, fig. 11.

Antennes un peu plus longues que le corps, le troisième article aussi long que le scape. Lobes inférieurs des yeux plus de deux fois plus long que les joues. Pronotum deux fois plus large que long, pourvu d'une épine latérale mince dirigée obliquement vers l'arrière. Elytres densément et assez finement ponctués, les points subalignés.

Rouge, couvert d'une très fine pubescence soyeuse grise. Elytres ornés de nombreuses assez grandes taches blanchâtres rangées en séries longitudinales. Sur chaque élytre une étroite bande longitudinale latérale brun foncé s'étendant de la base jusqu'un peu au delà du milieu et couvrant aussi la partie correspondante de l'épipleure, et une assez grande tache quadrangulaire postmédiane subsuturale brun foncé moins nette. Fémurs avec assez large anneau postmédian brun foncé. Moitié apicale des tibias, les tarses et les antennes à pubescence brun foncé, le deuxième article des antennes, la moitié basilaire des articles 3 et 4, et la partie basilaire des articles suivants à pubescence blanche.

Long. : 6 mm. 1/2-8 mm. 1/2 ; Larg. : 2 mm. 1/3-3 mm.

Décrit sur des individus du Transvaal : Lydenburg District, au Musée de Pretoria.

224. *Exocentrus alternans* Breuning

Exocentrus (Pseudocentrus) alternans Breuning, 1956, *Occas. Papers nat. Mus. S. Rhodesia*, No. 21, B : 87.

Antennes un peu plus longues que le corps, le troisième article aussi long que le scape. Lobes inférieurs des yeux quatre fois plus longs que les joues. Pronotum presque deux fois plus large que long, pourvu d'une épine latérale pointue fortement

recourbée Elytres très densément et grossièrement ponctués, les points sérialement disposés, moins régulièrement dans le quart sutural.

Noir. Joues, tempes, pronotum, prosternum, mésosternum et base des tibias d'un rouge assez foncé. Elytres d'un rouge très foncé, couverts d'une fine pubescence grise et ornés, chacun, de douze bandes longitudinales blanches alternantes de façon que les impaires sont plus larges que les paires (linéiformes). Antennes à pubescence noire, la moitié basilaire des articles 3 et 4 et la base des articles 5 à 9 à pubescence blanchâtre.

Long. : 8 mm. ; Larg. : 3 mm.

Décrit sur un individu de South Rhodésie : Khami, au Musée de Bulawayo.

225. *Exocentrus albovittipennis* Breuning

Exocentrus (Pseudocentrus) albovittipennis Breuning, 1956, *Occas. Papers nat. Mus. S. Rhodesia*, No. 21, B, 86.

Antennes d'un quart plus longues que le corps, le troisième article un peu moins long que le scape. Lobes inférieurs des yeux quatre fois plus longs que les joues. Pronotum deux fois plus large que long, pourvu d'une épine latérale dirigée droit vers l'arrière. Elytres densément et finement ponctués, les points sérialement disposés.

Noir, couvert de pubescence grise. Sur chaque élytre neuf bandes longitudinales blanches assez larges, seule la huitième très étroite, linéiforme. Tiers basilaire des fémurs rougeâtre. Pattes et antennes noires à pubescence noire, la base des articles antennaires 3 à 9 à pubescence blanchâtre.

Long. : 6 mm. 1/2 ; Larg. : 2 mm. 1/4.

Décrit sur un individu de South Rhodesia : V. Falls Range, au Musée de Bulawayo.

226. *Exocentrus albovittatus* Breuning

Exocentrus (Pseudocentrus) albovittatus Breuning, 1955, *Ark. f. Zool.* (2) 7, No. 29 : 589.

Antennes un peu plus longues que le corps, le troisième article aussi long que le scape. Lobes inférieurs des yeux deux fois et demie plus longs que les joues. Pronotum deux fois plus large que long, pourvu d'une petite épine latérale pointue fortement recourbée, précédée d'une bosse latérale obtuse. Elytres densément et finement ponctués, les points plus ou moins sérialement disposés.

Rouge foncé, le bord antérieur et le bord postérieur du pronotum rouge clair, couvert de pubescence brun rougeâtre. Elytres parsemés de très petites taches dénudées et ornés, chacun, de huit étroites bandes longitudinales blanchâtres dont les deux latérales sont très étroites, linéiformes. Pattes et antennes revêtus de pubescence brun foncé, l'extrême base des articles antennaires à partir du cinquième à pubescence blanche.

Long. : 8 mm. ; Larg. : 3 mm.

Décrit sur un individu de Rhodésie : Sebakwe, au Riksmuseum de Stockholm.

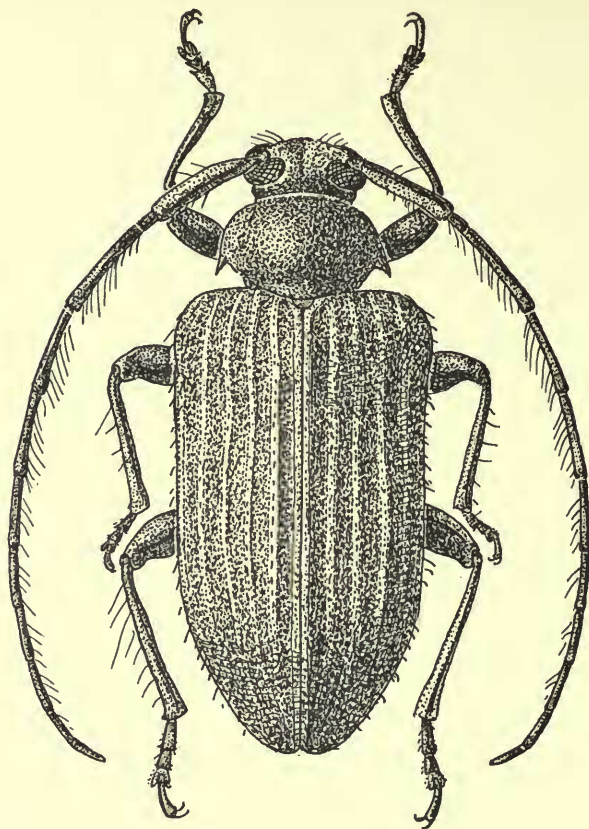

FIG. 4. *Exocentrus albolineatus* Breuning.

227. *Exocentrus albolineatus* Breuning

Exocentrus (Pseudocentrus) albolineatus Breuning, 1955, *Ann. Mus. civ. Stor. Nat. Genova*, 68 : 41.

Antennes un peu plus longues que le corps le troisième article un peu moins long que le scape. Lobes inférieurs des yeux plus de deux fois plus longs que les joues. Pronotum fortement transverse, pourvu d'une petite épine latérale pointue, dirigée obliquement vers l'arrière. Elytres densément et finement ponctués sur les trois quarts antérieurs, les points sérialement disposés.

Rouge foncé, couvert de pubescence brun rougeâtre foncé. Les bords du pronotum souvent d'un rouge plus clair. Sur chaque élytre dix très étroites bandes longitudinales blanches nettes. La partie basilaire des articles antennaires à partir du quatrième à pubescence blanche.

Long. : 5 mm. ; Larg. : 1 mm. 2/3.

Décrit sur un individu de Somalie : Giuba, Belet Amin au Musée de Gênes.—Dagahbur, Ogaden (British Muséum) ; Kenya : Mutha et Tsavo-Voi (*idem*).

228. *Exocentrus multilineatus* Breuning

Exocentrus (*Pseudocentrus*) *multilineatus* Breuning, 1955, *Rev. Fr. d'Ent.* **22** : 123, fig. 3.

Antennes un peu plus longues que le corps, le troisième article aussi long que le scape. Lobes inférieurs des yeux trois fois plus longs que les joues. Pronotum deux fois plus large que long, à ponctuation extrêmement dense et extrêmement fine, pourvu d'une petite épine latérale pointue, fortement recourbée, précédée d'une bosse latérale obtuse. Elytres densément et finement ponctués, les points sérialelement disposés.

Rouge, couvert d'une très fine pubescence gris clair. Chaque élytre orné de douze bandes longitudinales linéiformes blanches. Tibias, tarses et antennes noirs ; l'extrême base des articles antennaires 3 à 8 à pubescence blanche.

Long. : 4 mm. 1/2 ; Larg. : 1 mm. 2/3.

Décrit sur un individu du Kenya : Shimoni, au Muséum de Paris.

229. *Exocentrus vittulatus* Aurivillius

Exocentrus vittulatus Aurivillius, 1927, *Ark. f. Zool.* **19A/17** : 20, fig. 176.

Antennes aussi longues que le corps, le troisième article aussi long que le scape. Lobes inférieurs des yeux sensiblement plus longs que les joues. Pronotum deux fois plus large que long, pourvu d'une épine latérale rapprochée de la base et fortement recourbée. Elytres densément et très finement ponctués, les points plus ou moins sérialelement disposés.

Rouge, couvert de pubescence brun rougeâtre. Sur chaque élytre six assez étroites bandes longitudinales blanches nettes dans la moitié antérieures, mais seulement vaguement indiquées par places dans la moitié postérieure. Antennes à pubescence d'un brun assez foncé, le tiers basilaire du scape et la moitié basilaire des articles 3 et 4 rouge clair à fine pubescence jaune blanchâtre.

Long. : 5-6 mm. ; Larg. : 2-2 mm. 1/4.

Décrit sur des individus du Congo belge : Sassa et Haut Uelé Moto, au Musées de Tervueren et de Stockholm.

230. *Exocentrus sublateralis* Breuning

Exocentrus (*Pseudocentrus*) *sublateralis* Breuning, 1956, *Bull. Inst. roy. Sc. nat. Belg.* **32**, No. 25 : 17.

Antennes un peu plus longues que le corps, le troisième article aussi long que le scape. Lobes inférieurs des yeux trois fois plus longs que les joues. Pronotum presque deux fois plus large que long et pourvu d'une petite épine latérale pointue et fortement recourbée, les côtés du pronotum de cette épine au bord antérieur droits d'abord, rétrécis seulement peu avant le bord antérieur. Elytres densément et finement ponctués, les points assez régulièrement alignés.

Rouge, couvert de pubescence jaune pâle. Sur chaque élytre deux étroites bandes brun foncé, une longitudinale latérale antérieure et une transversale postmédiane fortement ondulée et précédée de pubescence blanche ; la bande longitudinale atteint

en arrière la transversale sans toutefois la dépasser. Elytres parsemés en plus de taches minimes dénudées. Pattes presque sans pubescence. La partie basilaire des articles antennaires à partir du troisième à pubescence blanchâtre.

Long. : 6 mm. ; Larg. : 2 mm.

Décrit sur un individu du Kenya : Voi, au British Muséum.

231. *Exocentrus densefuscosticticus* Breuning

Exocentrus (Pseudocentrus) densefuscosticticus Breuning, 1957, *Bull. Inst. roy. Sc. nat. Belg.* **33**, No. 8 : 14.

Antennes aussi longues que le corps, le troisième article aussi long que le scape. Lobes inférieurs des yeux trois fois plus longs que les joues. Pronotum plus de deux fois plus large que long, pourvu d'une petite épine latérale pointue assez fortement recourbée. Elytres densément et assez finement ponctués, les points subalignés.

Brun foncé, couvert de pubescence gris blanchâtre. Pronotum et élytres parsemés de nombreuses très petites taches dénudées. Sur chaque élytre une courte bande longitudinale latérale subhumérale noirâtre et une assez étroite bande transversale postmédiane ondulée noirâtre descendant dans la moitié suturale en direction de la suture. Le tiers apical des tibias, les tarses et les antennes à pubescence noire, la moitié basilaire des articles antennaires 3 et 4 et la base des articles 5 à 11 à pubescence blanche.

Long. : 5 mm. ; Larg. : 2 mm.

Décrit sur un individu du Kenya : Tana River, Garissa Bura, au British Muséum.

232. *Exocentrus tippmanni* Breuning

Exocentrus (Pseudocentrus) tippmanni Breuning, 1957, *Ent. NachrBl., Wien*, **8**, No. 3 : 12.

Antennes d'un quart plus longues que le corps, le troisième article un peu plus long que le scape. Lobes inférieurs des yeux quatre fois plus longs que les joues. Pronotum plus de deux fois plus large que long, pourvu d'une assez longue et mince épine latérale pointue dirigée directement vers l'arrière. Elytres très densément et finement ponctués.

Rouge foncé, couvert de pubescence brun rougeâtre foncé. Le bord antérieur et le bord postérieur du pronotum, la suture et les épipleures des élytres, les genoux et la moitié basilaire des fémurs, rouge clair. Elytres parsemés de très petites taches ochracées disposées en forme de deux bandes transversales, une postbasilaire et une postmédiane. La partie basilaire des articles antennaires à partir du troisième, rouge clair à pubescence blanchâtre.

Long. : 8 mm. ; Larg. : 3 mm.

Décrit sur des individus du Tanganyika, à la coll. Tippmann.

233. *Exocentrus mirei* Lepesme & Breuning

Exocentrus mirei Lepesme & Breuning, 1955, *Bull. de l'I.F.A.N.* **17**, A, No. 3 : 855.

Antennes comparativement assez fines, un peu moins longues que le corps, le troisième article un peu moins long que le scape. Lobes inférieurs des yeux plus de

trois fois plus longs que les joues. Pronotum fortement transverse, pourvu d'une épine latérale peu longue, mince et pointue assez faiblement recourbée. Elytres très densément et peu finement ponctués, les points assez régulièrement alignés.

Brun foncé, revêtu de pubescence brun foncé. Elytres d'un brun rougeâtre clair et couverts d'une épaisse pubescence jaunâtre entremêlée d'un peu de gris clair. La partie basilaire des articles antennaires à partir du deuxième couverte de pubescence gris blanchâtre.

Long. : 7 mm. ; Larg. : 2 mm. 3/4.

Décrit sur des individus de la région saharienne : Ouaddai, Ouadi près Gouro, au Muséum de Paris.

234. *Exocentrus crassepunctus* Lapesme & Breuning

Exocentrus crassepunctus Lapesme & Breuning, 1955, *Bull. de l'I.F.A.N.* 17, A, No. 3 : 855.

Proche de *mirei* Lapesme & Breuning, mais l'épine latérale du pronotum très fortement recourbée, les élytres sensiblement plus grossièrement ponctués, les points encore plus régulièrement alignés, les élytres partiellement d'un brun assez foncé et marbrés de blanc d'une façon floue.

Long. : 6 mm. ; Larg. : 2 mm. 2/3.

Décrit sur un individu de la région saharienne : Air-Bir Douané, au Muséum de Paris.

235. *Exocentrus subgrisescens* Breuning

Exocentrus (Pseudocentrus) subgrisescens Breuning, 1956, *Bull. Ann. Soc. Roy. ent. Belg.* 92 : 133

Antennes un peu plus longues que la corps, le troisième article un peu moins long que le scape. Lobes inférieurs des yeux trois fois plus longs que les joues. Pronotum fortement transverse, pourvu d'une épine latérale pointue, dirigée vers l'arrière. Elytres densément et peu finement ponctués sur les trois quarts antérieurs, les points subsérialement disposés.

Brun foncé, couvert de pubescence gris foncé et vaguement marbrés de gris blanchâtre et de brun. Sur chaque élytre une assez grande tache postmédiane suturale brune, bordée en avant d'une pubescence plutôt blanchâtre. Partie basilaire des articles antennaires 3 à 11 à pubescence gris clair.

Long. : 5 mm. 1/2 ; Larg. : 2 mm. 1/2.

Décrit sur un individu du Congo belge : Mayidi, ay Musée de Tervueren.

236. *Exocentrus ghesquierei* Breuning

Exocentrus (Pseudocentrus) ghesquierei Breuning, 1956, *Bull. Ann. Soc. Roy. ent. Belg.* 92 : 134.

Antennes aussi longues que le corps, le troisième article un peu moins long que le scape. Lobes inférieurs des yeux de moitié plus longs que les joues. Pronotum deux fois plus large que long, pourvu d'une petite épine latérale pointue, dirigée vers l'arrière. Elytres densément et très finement ponctués sur les quatre cinquièmes antérieurs.

Brun foncé, couvert d'une fine pubescence gris blanchâtre. Vertex et disque du pronotum densément marbrés de jaune d'ocre. Elytres revêtus de pubescence brun foncé, parsemés dans les deux tiers antérieurs sur la moitié suturale de nombreuses petites taches blanchâtres et densément marbrés de jaune d'ocre sur le restant de leur surface à l'exception d'une vague bande transversale post-médiane ondulée. Pattes et antennes couvertes de pubescence brun foncé ; fémurs marbrés de jaune d'ocre. Moitié basilaire des tibiais rouge. Partie basilaire des articles antennaires 3 à 11 à pubescence blanchâtre.

Long.: 5 mm. 1/2 ; Larg.: 2 mm.

Décrit sur un individu du Congo belge : Sankuru, Lodja, au Musée de Tervueren.

237. *Exocentrus obliquevittatus* Breuning

Exocentrus (Pseudocentrus) obliquevittatus Breuning, 1957, *Bull. Inst. roy. Sc. nat. Belg.* 33, No. 8 : 14.

Antennes un peu plus longues que le corps, le troisième article aussi long que le scape. Lobes inférieurs des yeux deux fois plus longs que les joues. Pronotum presque deux fois plus large que long, pourvu d'une épine latérale pointue fortement recourbée. Elytres densément et finement ponctués sur les trois quarts antérieurs, les points subalignés.

Brun foncé, couvert de pubescence jaune paille olivâtre. Sur chaque élytre une étroite bande transversale médiane d'un brun assez foncé faiblement ondulée dans la moitié latérale et se dirigeant obliquement vers l'arrière en direction de la suture dans la moitié suturale. Le tiers apical des tibiais, les tarsi et les antennes revêtus de pubescence brun foncé, la base des articles antennaires 4 à 10 à pubescence grise.

Long.: 5-6 mm.; Larg.: 2-2 mm. 1/2.

Décrit sur des individus du Congo belge : Lukolela, à l'Institut Royal des Sciences Naturelles de Belgique.

238. *Exocentrus ochreovitticollis* Breuning

Exocentrus (Pseudocentrus) ochreovitticollis Breuning, 1957, *Bull. Inst. roy. Sc. nat. Belg.* 33, No. 8 : 13.

Antennes cassées au scape chez l'unique exemplaire connu. Lobes inférieurs des yeux deux fois plus longs que les joues. Pronotum deux fois plus large que long, pourvu d'une épine latérale pointue fortement recourbée. Elytres assez densément et très finement ponctués sur les deux tiers antérieurs.

Rouge, couvert d'une fine pubescence brun rougeâtre clair. Pronotum avec deux larges bandes longitudinales discales ochracées. Elytres parsemés de très nombreuses très petites taches blanches, rangées, sur chacun, en à peu près 15 séries longitudinales, celles du tiers sutural à peine perceptibles. Pattes jaune rougeâtre, la moitié apicale des fémurs sauf à l'apex, le quart apical des tibiais et les tarsi, noirs. Scape noir, rouge clair sur le quart basilaire.

Long.: 8 mm.; Larg.: 3 mm. 1/2.

Décrit sur un individu du Cameoun : Ja River, à l'Institut Royal des Sciences Naturelles de Belgique.

239. *Exocentrus ivorensis* Breuning

Exocentrus (Pseudocentrus) ivorensis Breuning, 1956, *Bull. Inst. roy. Sc. nat. Belg.* **32**, No. 25 : 16.

Antennes aussi longues que le corps, le troisième article aussi long que le scape. Lobes inférieurs des yeux quatre fois plus longs que les joues. Tête et pronotum assez densément et très finement ponctués. Pronotum deux fois plus large que long, pourvu d'une épine latérale conique pointue recourbée. Elytres densément et très finement ponctués, les points subalignés sur la moitié latérale.

Rouge, couvert de pubescence jaune blanchâtre. Pronotum avec deux bandes longitudinales brun rougeâtre, rapprochées de la ligne médiane. Elytres ornés d'une tache triangulaire postscutellaire brun rougeâtre et ornés, chacun, de bandes brun rougeâtre : une courte bande longitudinale latérale prémédiane et une assez large bande transversale postmédiane, formant avec celle de l'élytre opposé un grand *M*. Antennes à pubescence brun rougeâtre, l'extrême base des articles 3 à 11 à pubescence jaune pâle.

Long. : 5 mm. 1/2 ; Larg. : 2 mm.

Décrit sur un individu de Côte d'Ivoire : Dimbokro, à l'Institut Royal des Sciences Naturelles de Belgique.

240. *Exocentrus senegalensis* sp. n.

Antennes un peu plus longues que le corps, le troisième article un peu plus long que le scape. Lobes inférieurs des yeux de moitié plus longs que les joues. Pronotum presque deux fois plus large que long, pourvu d'une épine latérale pointue fortement recourbée. Elytres très densément et finement ponctués presque jusqu'à l'apex.

Brun foncé, couvert de pubescence jaune paille. Vertex avec deux bandes longitudinales noirâtres. Disque du pronotum avec quatre bandes longitudinales noirâtres. Elytres parsemés de nombreuses petites taches circulaires brun noir et ornés, chacun, d'une grande tache basilaire noirâtre basilaire à côté de l'écusson et d'une bande transversale noirâtre peu large, située juste après le milieu. Bord antérieur et postérieur du pronotum et région humérale des élytres à couleur fondamentale rouge. Pattes et antennes rouges. La partie préapicale des fémurs, le tiers apical des tibias, les tarsi, le scape, la partie apicale du deuxième article des antennes, la moitié apicale des articles 3 à 5, les articles 6 à 10 sauf à la base et tout l'article onze noirs.

Long. : 6 mm. ; Larg. : 2 mm. 1/2.

Type du Sénégal dans la coll. Frey.

7. *EXOCENTRUS* SOUSGENRE *OLIGOPSIS* Thomson

Oligopsis Thomson, 1864, *Syst. Cer.* : III.

Oligopsis Lacordaire, 1872, *Gen. Col.* **9** : 806.

Ispaterus Fairmaire, 1892, *Rev. d'Ent.* **11** : 122.

Exocentrus Sg. *Oligopsis* Lepesme & Breuning, 1955, *Bull. Soc. ent. Fr.* **60** : 127.

Troisième article beaucoup plus long que le quatrième. Elytres arrondis à l'apex, pourvus de points sérialement disposés.

Type : *exocentroides* Thomson. *Ispaterus* Fairmaire est un synonyme.

241. *Exocentrus meridionalis* Hunt & Breuning

Exocentrus (Oligopsis) meridionalis Hunt & Breuning, 1957, *Durban Mus. Novit.* 5 : 62.

Antennes un peu moins longues que le corps. Le troisième article aussi long que le scape. Lobes inférieurs des yeux de moitié plus longs que les joues. Pronotum plus de deux fois plus large que long, pourvu d'une épine latérale pointue assez faiblement recourbée. Elytres densément et assez grossièrement ponctués, les points sérialelement disposés.

Rouge foncé, couvert d'une pubescence jaunâtre entremêlée de brun rougeâtre. Ecusson avec une bande longitudinale médiane brun foncé. Elytres revêtus de pubescence jaune paille et ornés, chacun, d'une grande tache circulaire discale basilaire brun foncé, d'une tache brune subhumérale, d'une bande transversale postmédiane brun foncé incurvée (à convexité du côté apical) et d'une étroite bande transversale brune préapicale fortement sinuée et peu apparente. Fémurs rembrunis partiellement. Le scape, le quart apical des articles antennaires 3 et 4, la moitié apicale des articles 5 à 8 et tous les quatre derniers articles brun foncé.

Long.: 6 mm.; Larg.: 2 mm.

Décrit sur un individu de Zululand : Eteza (leg. Hunt), dans la coll. Hunt.

242. *Exocentrus sexseriatus* Aurivillius

Exocentrus sexseriatus Aurivillius, 1908, *Ent. Tidskr.* 29 : 129.

Antennes un peu plus longues que le corps, le troisième article aussi long que le scape. Lobes inférieurs des yeux plus de deux fois plus longs que les joues. Pronotum à peine deux fois plus large que long, pourvu d'une épine latérale pointue, fortement recourbée. Elytres densément et assez finement ponctués, les points régulièrement alignés.

Rouge, couvert de pubescence brun rougeâtre. Front et dessous à fine pubescence gris clair. Sur chaque élytre huit bandes longitudinales blanches parcourant la moitié antérieure et huit autres courtes bandes pareilles formant une sorte de large bande transversale postmédiane. La partie basilaire des articles antennaires à partir du troisième à pubescence blanche.

Long.: 6 mm. 1/2 ; Larg.: 2 mm. 1/2.

Décrit sur un individu de Zululand, au Musée de Stockholm.—Kenya : Mombasa (British Muséum).

243. *Exocentrus betschuanus* sp. n.

Antennes un peu plus longues que le corps, le troisième article aussi long que le scape. Lobes inférieurs des yeux de moitié plus longs que les joues. Pronotum deux fois plus large que long, pourvu d'une épine latérale pointue fortement recourbée. Elytres densément et assez grossièrement ponctués, les points sérialelement disposés.

Rouge foncé. Front, dessous du corps et fémurs revêtus d'une fine pubescence grise. Disque du pronotum et élytres très densément marbrés de jaune paille. Elytres parsemés de très petites taches brunes rangées en séries longitudinales et ornés, chacun, d'une assez grande tache brune postmédiane latérale. Tibias rouge

clair. Tarses à pubescence brun foncé. Antennes à pubescence brun foncé, le deuxième article, les deux tiers basilaires des articles 3 et 4, rouge clair. La base des articles 5 à 11 à pubescence jaune blanchâtre.

Long.: 6 mm.; Larg.: 2 mm. 1/4.

Type de Betschuanaland : Gaberones, leg. R. Ellenberger, au Muséum de Paris.

244. *Exocentrus major* Breuning

Exocentrus (Oligopsis) major Breuning, 1956, *Occas. Papers nat. Mus. S. Rhodesia*, No. 21, B : 87.

Antennes un peu moins longues que le corps, le troisième article aussi long que le scape. Lobes inférieurs des yeux deux fois plus longs que les joues. Pronotum deux fois plus large que long, pourvu sur les côtés du disque de quelques points fins et d'une longue épine latérale mince pas très fortement recourbée et tronquée à l'apex. Elytres densément et grossièrement ponctués, les points sérialelement disposés, moins régulièrement au quart sutural.

Brun foncé, couvert d'une fine pubescence gris blanchâtre. Elytres parsemés de nombreuses petites taches circulaires brun foncé et ornés d'une bande transversale peu large et fortement ondulée, brun foncé située un peu après le milieu. La partie antérieure du disque du pronotum, les fémurs en partie, les tibias et les articles antennaires 2 à 4, rouges. Les antennes revêtues de pubescence brun foncé, la base des articles 5 à 10 à pubescence blanchâtre.

Long.: 8 mm.; Larg.: 3 mm. 1/2.

Décrit sur un individu de South Rhodesia : Khami, au Musée de Bulawayo.

245. *Exocentrus viridipennis* Breuning

Exocentrus (Oligopsis) viridipennis Breuning, 1957, *Bull. Inst. roy. Sc. nat. Belg.* 33, No. 8 : 14.

Antennes cassées au cinquième article chez l'unique exemplaire connu, le troisième article un peu plus long que le scape. Lobes inférieurs des yeux deux fois plus longs que les joues. Tête et pronotum très densément et très finement ponctués. Pronotum presque deux fois plus large que long, pourvu d'une épine latérale pointue très mince, dirigée obliquement vers l'arrière. Elytres très densément et grossièrement ponctués jusque juste avant l'apex, les points disposées en séries longitudinales régulières.

Noir ; la tête en grande partie rouge. Elytres d'un vert métallique, couverts d'une pubescence blanchâtre extrêmement fine et garnis de longs poils dressés blanchâtres. Les hanches, la moitié basilaire des fémurs et le quart basilaire des tibias, rouges. Moitié basilaire des articles antennaires 3 et 4 et tiers basilaire du cinquième article à pubescence blanchâtre.

Long.: 8 mm.; Larg.: 3 mm. 1/2.

Décrit sur un individu du Congo belge : Kwango, Ngowa à l'Institut Royal des Sciences Naturelles de Belgique.

246. *Exocentrus unicoloripennis* nom. nov.

Exocentrus (Ispateus) unicolor Breuning, 1956, *Bull. Inst. roy. Sc. nat. Belg.* **32**, No. 25 : 19.

Antennes aussi longues que le corps, le troisième article un peu plus long que le scape. Lobes inférieurs des yeux sensiblement plus longs que les joues. Pronotum plus de deux fois plus large que long, pourvu d'une petite épine latérale pointue, fortement recourbée, précédée d'une bosse latérale obtuse. Elytres très densément et finement ponctués, les points sérialement disposés.

Brun foncé, couvert de pubescence jaune grisâtre ; les genoux, le deuxième article des antennes, la moitié basilaire des articles 3 à 6 et la partie basilaire des articles 7 à 11, rouges.

Long.: 4 mm.; Larg.: 1 mm. 2/3.

Décrit sur un individu du Kenya : Ziواني, au British Muséum sous le nom *d'unicolor*. Ce nom étant préoccupé je le change en *unicoloripennis*.

247. *Exocentrus nigroplagiatus* Breuning

Exocentrus (Ispateus) nigroplagiatus Breuning, 1956, *Bull. Inst. roy. Sc. nat. Belg.* **32**, No. 25 : 18.

Antennes un peu moins longues que le corps, le troisième article un peu plus long que le scape. Lobes inférieurs des yeux de moitié plus longs que les joues. Pronotum plus de deux fois plus large que long, pourvu d'une petite épine latérale pointue, fortement recourbée, précédée d'une bosse latérale obtuse. Elytres densément et grossièrement ponctués, les points régulièrement alignés.

Noir, couvert de pubescence blanchâtre. Pronotum orné de quatre grandes taches noires en oval allongé, les internes se joignant presque, chacune des latérales embrassant l'épine latérale. Sur chaque élytre quatre grandes taches circulaires noires : deux basilaires (une discale et une humérale) et deux médianes (une discale et une latérale) ainsi qu'une étroite bande transversale préapicale ondulée noirâtre peu nette. Le sixième apical de l'élytre couvert de pubescence ochracée. Moitié basilaire des tibias rouge clair, moitié apicale des tibias et les tarsi à pubescence noire. La partie apicale du scape et les articles antennaires 3 et 4, la moitié apicale du cinquième article et les articles 6 à 11, sauf la partie basilaire du sixième sont revêtus de pubescence noire.

Long.: 6 mm.; Larg.: 2 mm. 3/4.

Décrit sur un individu du Kenya : Bura, Garissa, au British Muséum.

248. *Exocentrus patrizii* Breuning

Exocentrus (Ispaterus) patrizii Breuning, 1955, *Ann. Mus. civ. Stor. Nat. Genova*, **48** : 41.

Antennes aussi longues que le corps, le troisième articles un peu plus long que le scape. Lobes inférieurs des yeux plus de deux fois plus longs que les joues. Pronotum presque deux fois et demie plus large que long, très densément et très finement ponctué, pourvu d'une petite épine latérale pointue fortement recourbée. Elytres densément et assez grossièrement ponctués, les points assez régulièrement alignés.

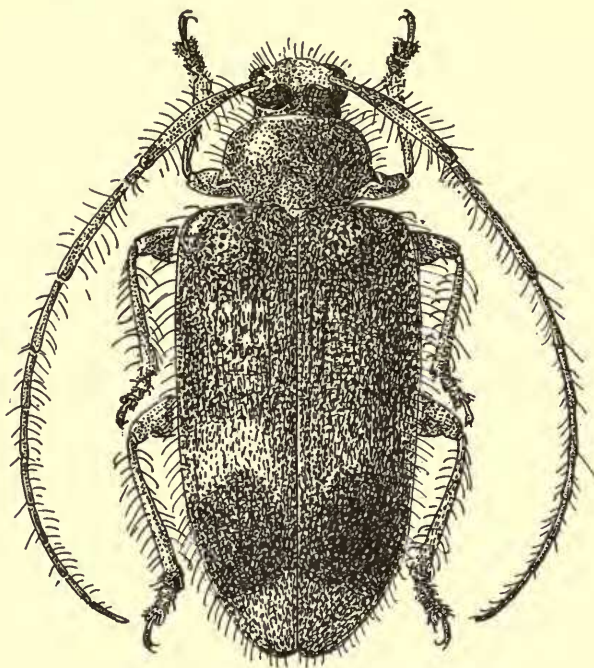
FIG. 5. *Exocentrus patrizii* Breuning.

Brun foncé, couvert de pubescence brun foncé. les élytres ornés dans la moitié antérieure et dans le quart apical de petites taches jaune blanchâtre serrées, sériale-ment disposées et condensées sous forme d'une bande transversale médiane ondulée. Pettes et premiers articles antennaires rouges. Les articles antennaires à partir du cinquième couverts de pubescence gris clair dans le tiers basilaire et de pubescence brun foncé dans les deux tiers apicaux.

Long.: 5 mm.; Larg.: 2 mm. 2/3.

Décrit sur un individu de Somalie : Oiana di Fungalango, au Musée de Gênes.— Abyssinie : God Adda (British Muséum) ; Villagio Duca di Abruzzi (Musée de Stockholm).

249. *Exocentrus longipilis* (Fairmaire)

Ispateus longipilis Fairmaire, 1892, *Rev. d'Ent.* 11 : 123.

Antennes aussi longues que le corps, le troisième article aussi long que le scape. Lobes inférieurs des yeux plus de deux fois plus longs que les joues. Pronotum plus de deux fois plus large que long, densément et très finement ponctué, pourvu d'une épine latérale pointue fortement recourbée. Elytres densément et peu finement ponctués, les points régulièrement alignés.

Brun foncé, couvert de pubescence gris blanchâtre. Pronotum avec quatre bandes longitudinales vagues brunes, les deux internes rapprochées de la ligne

médiane, chacune des latérales située contre l'épine latérale. Elytres parsemés de très petites taches dénudées rangées en séries longitudinales et ornés, chacun, d'une assez courte bande transversale médiane brun foncé formant un grand *M*. La moitié basilaire des tibias rougeâtre. Les articles antennaires 3 et 4 sauf à l'apex, ainsi que le partie basilaire des articles suivants, rouges et couverts de fine pubescence blanchâtre.

Long.: 5 mm. 1/2-6 mm.; Larg.: 2 mm. 1/3-2 mm. 2/3.

Décrit sur un individu d'Obock à l'Institut Royal des Sciences Naturelles de Belgique.—Djibouti (Muséum de Paris); Somalie: Dolo, Oddur (Musée de Gênes); Abyssinie: Gallococo (Musée de Gênes); Diré Daua, Harrar (British Muséum); Kenya: Mayudi (British Muséum); Taweta (Muséum de Paris); Tanganyika: Mt. Meru (Musée de Stockholm).

250. *Exocentrus exocentroides* Thomson

Oligopsis exocentroides Thomson, 1864, *Syst. Cer.*: III.

Antennes un peu plus longues que le corps, le troisième article un peu plus long que le scape. Lobes inférieurs des yeux deux fois plus longs que les joues. Pronotum deux fois plus large que long, pourvu d'une épine latérale pointue fortement recourbée. Elytres densément et très finement ponctués sur les deux tiers antérieurs, les points sérialelement disposés sauf sur le quart sutural.

Brun foncé, couvert de pubescence brun rougeâtre. Elytres ornés de nombreuses petites taches jaunâtres rangées en séries longitudinales, agglomérées en une étroite bande transversale médiane ondulée et faisant défaut sur l'emplacement d'une bande transversale postmédiane ondulée assez large. L'extrême base des articles antennaires 3 à 10 à pubescence jaune pâle.

Long.: 5 mm. 1/2; Larg.: 2 mm.

Décrit sur un individu de l'île Ceylan: Colombo, au Muséum de Paris.

251. *Exocentrus albizziae* Fisher

Exocentrus albizziae Fisher, 1932, *Ind. For. Rec.* 16: 296, 319.

Antennes d'un quart plus longues que le corps, le troisième article un peu plus long que le scape. Lobes inférieurs des yeux un peu plus longs que les joues. Pronotum deux fois plus large que long, pourvu d'une épine latérale pointue fortement recourbée. Elytres densément et finement ponctués sur les deux tiers antérieurs, les points sérialelement disposés sauf sur le quart sutural.

Rouge foncé, couvert de pubescence jaune paille. Elytres revêtus de pubescence brun rougeâtre et parsemés de nombreuses petites taches jaunes disposées en séries longitudinales, mais faisant presque défaut sur l'emplacement d'une bande transversale postmédiane qui remonte obliquement en direction de la marge externe, et agglomérées en une étroite bande transversale médiane qui remonte obliquement en direction de la marge externe.

Long.: 4 mm. 1/2-7 mm. 1/2; Larg.: 1 mm. 3/4-3 mm.

Décrit sur des individus de l'Inde : Madras, Sappal, Palghat, au British Muséum et au Musée de Dehra Dun.—Nilghiri Hills (British Muséum).

251. *Exocentrus (Oligopsis) roonwali* sp. n.

Antennes un peu plus longues que le corps, le troisième article un peu plus long que le scape. Lobes inférieurs des yeux deux fois plus longs que les joues. Pronotum deux fois plus large que long, pourvu d'une petite épine latérale pointue, assez fortement recourbée. Elytres densément et finement ponctués sur les deux tiers antérieurs, les points sérialelement disposés.

Brun foncé, couvert de pubescence gris clair entremêlée de brun sur le disque du pronotum. Elytres revêtus de pubescence brun foncé et ornés dans la moitié antérieure et dans le quart apical de très nombreuses petites taches blanchâtres, rangées sérialelement et confluentes en partie. Ces taches font défaut sur une large bande transversale postmédiane exception faite d'une série le long de la suture. Pattes et antennes à pubescence brun foncé, la base des articles antennaires 3 à 11 à pubescence gris blanc.

Long.: 4 mm.; Larg.: 1 mm. 3/4.

Type un individu de l'Inde : Orissa, Angul, Purnakot Range, au Musée de Dehra Dun.

253. *Exocentrus annamensis* Breuning

Exocentrus (Oligopsis) annamensis Breuning, 1957, *Bull. Inst. roy. Sc. nat. Belg.* 33, No. 8 : 15.

Antennes aussi longues que le corps, le troisième article un peu plus long que le scape. Lobes inférieurs des yeux deux fois plus longs que les joues. Pronotum deux fois plus large que long, pourvu d'une épine latérale pointue fortement recourbée. Elytres densément et finement ponctués sur les trois quarts antérieurs, les points sérialelement disposés.

Noir, couvert de pubescence brun foncé. Sur chaque élytre deux bandes transversales blanchâtres floues et peu apparentes, une postbasilaire et une médiane.

Long.: 5 mm.; Larg.: 2 mm.

Décrit sur un individu d'Annam : Muong-sen, sur le Nam-mo, à l'Institut Royal des Sciences Naturelles de Belgique.

254. *Exocentrus timorensis* Breuning

Exocentrus (Oligopsis) timorensis Breuning, 1957, *Bull. Inst. roy. Sc. nat. Belg.* 33, No. 8 : 14.

Antennes d'un quart plus longues que le corps ; le troisième article un peu plus long que le scape. Lobes inférieurs des yeux quatre fois plus longs que les joues. Pronotum deux fois plus large que long, pourvu d'une épine latérale pointue fortement recourbée. Elytres densément et finement ponctués dans les deux tiers antérieurs, les points y étant sérialelement disposés, éparsément et très finement ponctués sur le tiers apical.

Rouge, couvert d'une très fine pubescence blanchâtre. Sur la moitié antérieure

de l'élytre douze séries longitudinales de très petites taches jaune blanchâtre s'étendant à la suture encore un peu plus loin en arrière. Quart apical de l'élytre couvert de fine pubescence blanchâtre et parsemé de très petites taches circulaires dénudées. En plus sur chaque élytre une large bande transversale postmédiane brun rougeâtre incurvée (à convexité du côté basilaire). Antennes revêtues de pubescence brun rougeâtre, la moitié basilaire des articles 3 et 4 et la partie basilaire des articles 5 à 9 à pubescence blanchâtre.

Long.: 6 mm.; Larg.: 2 mm. 3/4.

Décrit sur un individu de l'Ile de Timor, à l'Institut Royal des Sciences Naturelles de Belgique.

255. *Exocentrus seriatomaculatus* Schwarzer

Exocentrus seriatomaculatus Schwarzer, 1925, *Ent. Bl.* 21 : 147; Gressit, 1951, *Longicornia*, 2 : 526.

Antennes un peu plus longues que le corps, le troisième article un peu plus long que le scape. Lobes inférieurs des yeux de moitié plus longs que les joues. Pronotum presque deux fois et demie plus large que long, pourvu d'une petite épine latérale pointue, dirigée vers l'arrière. Elytres peu densément et finement ponctués, les points sérialelement disposés.

Rouge foncé, couvert d'une fine pubescence soyeuse grise. Elytres revêtus de pubescence brun rougeâtre, parsemés de petites taches blanches rangées en sept séries longitudinales sur chacun, les rangées 3 à 5 (compté de la suture) interrompues peu largement après le milieu. Antennes à pubescence brun rougeâtre foncé.

Long.: 4 mm. 1/2; Larg.: 1 mm. 3/4.

Décrit sur des individus de l'Ile de Formose : Kankau, au Musée de Senckenberg.— Ile Mindanao : Kolambugan (*idem*).

8. *EXOCENTRUS* SOUSGENRE *FORMOSEXOCENTRUS* NOV.

Troisième article des antennes beaucoup plus long que le quatrième. Elytres arrondis à l'apex et pourvus de points irrégulièrement disposés.

Type : *Exocentrus variepennis* (Schwarzer).

256. *Exocentrus variepennis* (Schwarzer)

Camptomyme ? variepennis Schwarzer, 1925, *Ent. Bl.* 21 : 147.

Exocentrus variepennis (Schwarzer), Gressitt, 1938, *Phillipp. Journ. Sc.* 65 : 168; 1951, *Longicornia*, 2 : 526.

Antennes d'un tiers plus longues que le corps, le troisième article un peu plus long que le scape. Lobes inférieurs des yeux un peu plus longs que les joues. Pronotum fortement transverse, pourvu d'une épine latérale pointue fortement recourbée. Elytres assez densément et très finement ponctués sur les deux tiers antérieurs.

Brun noir. Elytres bruns, marbrés de blanchâtre dans la moitié antérieure et ornés d'une étroite bande transversale postmédiane ondulée blanchâtre. L'extrême

base des articles antennaires 4 à 10 à pubescence blanchâtre. Entièrement garni de longs poils dressés noirs.

Long.: 3 mm.; Larg.: 1 mm.

Décrit sur un individu de l'Île de Formose : Kankau, au Musée de Senckenberg.

9. *EXOCENTRUS* SOUSGENRE *TUBERCULEXOCENTRUS* NOV.

Troisième article des antennes beaucoup plus long que le quatrième. Elytres arrondis à l'apex, pourvus de points subsérialement disposés ainsi que, chacun, d'une petite bosse discale postbasilaire.

Type : *Exocentrus basituberculatus* Pic.

257. *Exocentrus basituberculatus* Pic

Exocentrus basituberculatus Pic, 1933, *Mél. exot. ent.* 62 : 29.

Antennes un peu plus longues que le corps, le troisième article aussi long que le scape. Lobes inférieurs des yeux sensiblement moins longs que les joues. Pronotum transverse, pourvu d'une épine latérale pointue, fortement recourbée. Elytres densément et finement ponctués dans la moitié antérieure, les points en partie alignés, très finement et éparsément ponctués dans la moitié postérieure, à angle apical sutural indiqué, pourvus, chacun, d'une petite bosse discale postbasilaire.

Tête, pronotum et quart basilaire des élytres rouge, les trois quarts postérieurs des élytres d'un noir luisant. Chaque élytre avec deux bandes blanchâtres floues et peu apparentes, une prémédiane incurvée et une postmédiane transversale. Dessous du corps noir. Prosternum et pattes rouges. Antennes rouges, la moitié apicale du troisième article et les 4 à 11 brun foncé, le quart basilaire du quatrième article à pubescence blanche.

Long.: 4 mm.; Larg.: 1 mm. 2/3.

Décrit sur un individu du Tonkin : Hoa-Binh, dans la coll. Pic.

10. *EXOCENTRUS* SOUSGENRE *DENTEXOCENTRUS* BREUNING

Exocentrus Sousgenre *Dentexocentrus* Breuning, 1956, *Bull. Ann. Soc. Roy. ent. Belg.* 92 : 135.

Troisième article des antennes un peu moins long que le quatrième. Chaque élytre étiré en une épine apicale.

Type : *Exocentrus dentipes* Breuning.

258. *Exocentrus dentipes* Breuning

Exocentrus (Dentexocentrus) dentipes Breuning, 1956, *Bull. Ann. Soc. Roy. ent. Belg.* 92 : 13.

Antennes aussi longues que le corps, le troisième article sensiblement moins long que le scape. Lobes inférieurs des yeux quatre fois plus longs que les joues. Pronotum fortement transverse, pourvu d'une assez longue épine latérale pointue

dirigée vers l'arrière et précédée d'une faible bosse latérale obtuse. Elytres très densément et très finement ponctués sur les quatre cinquièmes antérieurs et étirés, chacun, en une épine apicale.

Noir, couvert de pubescence noire. Sur chaque élytre trois bandes transversales ondulées, une médiane blanchâtre, une postbasilaire et une préapicale gris clair, la première étroite, les deux autres assez larges. Dessous du corps à pubescence gris blanchâtre. Tibias et antennes rouges.

Long.: 6 mm.; Larg.: 2 mm. 1/3.

Décrit sur un individu du Congo belge: Riv. Mamboyo, Dongo au Musée de Tervueren.

INDEX ALPHABÉTIQUE

- actinophorae* Fisher, 222, 290
acutispina Fairmaire, 219, 283
adpersus Mulsant, 214, 227
albizziae Fisher, 225, 320
alboguttatus Fisher, s.sp., 292
albolineatus Breuning, 225, 310
albo maculatus Pic, 213, 234
alboscute'llaris Breuning, 218, 271
alboseriatus Gahan, 223, 298
albosignatus Lepesme & Breuning, 220, 253
albostricticus Breuning, 213, 243
albostrictipennis Breuning, 220, 260
albostrigatus Hintz, 219, 255
albovarius Fisher, 214, 230
albovittatus Breuning, 225, 309
albovittipennis Breuning, 225, 309
alluaudi Breuning, 220, 267
alni Fisher, 223, 301
alternans Breuning, 225, 308
andamanensis Fisher, 223, 298
angusticollis Fisher, 219, 280
annamensis Breuning, 226, 321
armatus Hintz, 216, 249
artocarpi Fisher, 221, 286
asmarensis Breuning, 214, 239
aureomaculatus Aurivillius, 219, 262
aureopilosus Breuning, 218, 267

badius Fisher, 214, 230
balteata Gyllenhal, 226
balteus Schiödte, 226
Barbierexocentrus Breuning, 212, 288
barbieri Pic, 221, 288
basilanus Breuning, 219, 280
basirufus Gressitt, 218, 272
basituberculatus Pic, 226, 323
bauhiniae Fisher, 213, 232
beesoni Fisher, 215, 235
betschuanus Breuning, 226, 316
bialbomarmoratus Breuning, 215, 243
bicolor Pascoe, 216, 282
bicolor Pic, 300
bicoloripennis Breuning, 221, 287
bifasciatus Lepesme & Breuning, 260
binaluensis Breuning, 216, 280
binhensis Breuning, 224, 297
birmanus Breuning, 218, 271
blötei Breuning, 222, 290
brevis Jordan, 260
brevisetosus Gressitt, 214, 229

callioides Pascoe, 216, 282
Camptomyme Pascoe, 213, 246
cariissae Fisher, 218, 270
celebicus Breuning, 222, 292
centenes Pascoe, 221, 286
Centenexocentrus Breuning, 212, 221
centenoides Breuning, 221, 286
championi Fisher, 223, 302
chatterjeei Fisher, 220, 270
chevangeoni Lepesme & Breuning, 218, 247
ciliatissimus Gressitt, 217, 283
clarae Mulsant, 227
coeruleus Breuning, 216, 254
collarti Breuning, 223, 301
conradti Breuning, 218, 251
constricticollis Gressitt, 221, 273
coomani Pic, 275
costatus Breuning, 219, 277
crassepunctus Lepesme & Breuning, 222, 313
crinitus Panzer, 226
 cudraniae Fisher, 224, 302
curtipennis Pic, 228
cyaneus Breuning, 216, 277

dalbergiae Fisher, 224, 302
dalbergianus Gressitt, 223, 294
decellei Breuning, 214, 241
decorsei Breuning, 219, 249
densefuscosticticus Breuning, 225, 312
Dentexocentrus Breuning, 212, 323
dentipes Breuning, 226, 323
diversiceps Pic, 222, 300
downingi Fisher, 216, 235
drescheri Fisher, 219, 278

echimys Pascoe, 215, 231
echinulus Gahan, 220, 261
enganensis Breuning, 213, 233
erinaceus Pascoe, 216, 231
exiguus Gahan, 220, 262
exocentroides Thomson, 225, 320
Exocentrus Mulsant, 213, 226
explanatidens Pic, 217, 271

fasciolatus Bates, 220, 274
femoralis Hintz, 216, 250
fernandopoanus Baguena & Breuning, 217, 248
ficcicola Fisher, 221, 270
fisheri Gressitt, 221, 294
flavofasciatus Breuning, 219, 260

- flemingiae* Fisher, 222, 299
Formosexocentrus Breuning, 213, 322
fouqueti Pic, 222, 296
freyi Breuning, 216, 244
fumosus Gahan, 224, 298
fuscoscapus Breuning, 299
fuscospinatifemur Hunt & Breuning, 220, 263
fuscospinatus Breuning, 214, 242
fuscovittatus Breuning, 219, 267

galloisi Matsushita, 214, 228
gardneri Fisher, 223, 304
gardnerianus Breuning, 220, 266
gedeensis Breuning, 217, 278
ghesquierei Breuning, 223, 313
graecus Pic, 228
granulicollis Fisher, 222, 301
greviae Fisher, 223, 303
griseus Jordan, 215, 241
grossepunctatus Breuning, 218, 261
guineensis Breuning, 220, 246
guttulatus Bates, 224, 292

hageni Breuning, 213, 233
hallei Lepesme & Breuning, 215, 243
hirtus Fisher, 220, 279
hispiduloides Breuning, 221, 285
hispidulus Pascoe, 221, 284
humeralis Aurivillius, 216, 279
hupehensis Gressitt, 217, 273

immaculatus Gressitt, 222, 293
inclusus Pascoe, 224, 224, 308
indicola Fisher, 222, 306
insularis Fisher, 219, 281
insularis Fisher, 232
insulicola Breuning, 214, 232
interruptefasciatus Hunt & Breuning, 214, 238
Ispaterus Fairmaire, 315
ivorensis Breuning, 224, 315

javaensis Breuning, 217, 278
jeanneli Breuning, 220, 266
joephi Duvivier, 215, 240

kalshoveni Fisher, 219, 277
kashmirensis Breuning, 215, 237
klapperichi Breuning, 214, 236
kuluensis Breuning, 224, 306

lachrymosus Pascoe, 213, 232
lacteolus Distant, 213, 238
latefasciatipectus Breuning, 219, 248
latefasciatus Hunt & Breuning, 218, 265

lateralis Gahan, 223, 308
lateralis Pic, 222, 300
lateraloides Breuning, 300
latevittipennis Breuning, 220, 256
leucolineatus Breuning, 219, 256
leucostrigatus Breuning, 219, 255
lineatus Bates, 215, 229
lineellus Fairmaire, 306
lineolatus Müller, 219, 269
longipilis Fairmaire, 225, 319
lusitanicus Olivier, 226
lusitanus Linné, 215, 226

maculatus Hintz, 251
madecassus Fairmaire, 215, 237
maiae Lepesme & Breuning, 216, 247
major Breuning, 225, 317
malloti Fisher, 224, 304
marginicollis Fisher, 223, 297
marmoratus Hintz, 251
massarti Breuning, 214, 241
meridionalis Breuning, 225, 316
m-fuscus Breuning, 215, 244
mindanaoensis Fisher, 221, 286
mindoroanus Breuning, 223, 291
mindoroensis Breuning, 222, 291
minus Breuning, 218, 248
mirei Lepesme & Breuning, 222, 312
miselloides Breuning, 217, 282
misellus Lameere, 217, 275
moerens Pascoe, 217, 275
monticola Fisher, 224, 303
multiguttulatus Pic, 218, 275
multilineatus Breuning, 225, 311
multivittatus Breuning, 218, 256
murinus Breuning, 221, 264

neopomerianus Breuning, 221, 285
niger Breuning, 216, 257
nigrescens Breuning, 218, 258
nigricollis Hintz, 221, 252
nigronotatus Pic, 223, 296
nigroplagiatus Breuning, 225, 318
nitens Jordan, 217, 250
nonymoides Jordan, 218, 254

obliquevittatus Breuning, 225, 314
obscurior Pic, s.sp., 293
occidentalis Breuning, 214, 245
ochreopunctatus Breuning, 215, 240
ochroevitticollis Breuning, 225, 314
Oligopsis Thomson, 213, 225
orientalis Breuning, 220, 265
ortmansi Gahan, 241

- parrotiae* Fisher, 214, 236
parterufipennis Breuning, 221, 291
patrizii Breuning, 226, 318
philippinensis Breuning, 216, 281
philippinus Fisher, 215, 231
philippinus Fisher, 281
pici Breuning, 215, 230
pilicornis Fisher, 221, 305
plagiatus Hintz, 214, 242
pseudandamanensis Breuning, 213, 234
pseudexiguus Breuning, 224, 307
Pseudocentrus Fairmaire, 213, 289
pseudomurinus Breuning, 221, 269
pseudonitens Breuning, 217, 266
pseudoruficollis Breuning, 213, 239
pubescens Fisher, 223, 304
pubicornis Schrank, 226
punctipennis Mulsant & Guillebeau, 214, 228

quercus Rossi, 226

raffrayi Breuning, 220, 268
revelieri Mulsant & Rey, 227
reticulatus Fairmaire, 223, 306
rhodesianus Breuning, 218, 262
roonwali Breuning, 225, 321
rubripennis Pic, 298
rufescens Pic, 293
ruficollis Lameere, 213, 238
ruficolor Pic, 222, 295
ruficornis Hintz, 217, 252
rufiscapus Pic, 299
rufithorax Gressitt, 222, 294
rufoampliatatus Breuning, 222, 300
rufobasiantennalis Breuning, 221, 287
rufobasicornis Breuning, 220, 258
rufobasipennis Breuning, 222, 300
rufohumeralis Breuning, 221, 290
rufotibialis Breuning, 220, 246
rufus Breuning, 216, 257

saitoi Matsushita, 222, 294
saleyarianus Breuning, 224, 298
santali Fisher, 224, 305
savioi Pic, 214, 228
schoutedeni Breuning, 218, 259
senegalensis Breuning, 224, 315
seriatomaculatus Schwarz, 225, 322
seriatopunctatus Aurivillius, 221, 285
seriatus Jordan, 220, 252
seticollis Fisher, 224, 303
sexseriatus Aurivillius, 225, 316
signatus Mulsant & Rey, 228
signatus Pic, 230

sjöstedti Breuning, 219, 265
stierlini Ganglbauer, 215, 227
Striatexocentrus Lepesme & Breuning, 246
strigosus Jordan, 219, 251
subarmatus Baguena & Breuning, 216, 249
subbicolor Breuning, 222, 300
subbidentatus Gressitt, 217, 273
subconjunctus Gressitt, 293
subexiguus Breuning, 224, 307
subfasciatipennis Breuning, 224, 305
subfasciatus Jordan, 220, 253
subfasciatus Pic, 305
subglaber Fisher, 216, 279
subgrisescens Breuning, 223, 313
subinclusus Hunt & Breuning, 218, 264
sublateralis Breuning, 223, 311
sublineatus Breuning, 215, 233
submisellus Breuning, 217, 276
submoerens Breuning, 217, 274
subnitens Breuning, 216, 250
subpilosus Piller & Mitterpiller, 226
subplagiatus Breuning, 214, 242
subreticulatus Breuning, 223, 307
subruficollis Breuning, 213, 239
subrufus Breuning, 216, 258
subseriatus Breuning, 220, 263
substrigosus Hunt & Breuning, 218, 263
sudanicus Aurivillius, 221, 268
sumbawanus Breuning, 223, 289
sumatranus Breuning, 218, 276
sumatrensis Fisher, 219, 276
suturalis Pic, 215, 234

tectonae Fisher, 223, 289
terminaliae Fisher, 222, 304
tesselatus Perroud, 213, 236
testaceus Fisher, 222, 299
testudineus Matsushita, 213, 229
theresae Pic, 224, 295
timorensis Breuning, 225, 321
tippmanni Breuning, 224, 312
ionkineus Pic, 223, 296
transeuns Breuning, 216, 281
transversifrons Fisher, 215, 235
trifasciatus Fisher, 224, 302
trifasciellus Gressitt, 217, 272
trinigrovittatus Breuning, 215, 239
tristis Pascoe, 216, 282
Tuberculexocentrus Breuning, 213, 323

ugandicola Breuning, 214, 240
undulatofasciatus Lepesme & Breuning, 235
unicolor Breuning, 318
unicolor Fisher, 216, 281

unicoloripennis Breuning, 226, 318
univittatus Breuning, 217, 247

vagemaculatus Breuning, 217, 257
vagesticticus Breuning, 218, 259
vaneyeni Breuning, 218, 259
variegatus Duvivier, 220, 260
variepennis Schwarz, 226, 322

viridipennis Breuning, 225, 317
vittatus Fisher, 219, 269
vittulatus Aurivillius, 225, 311

Woodlarkexocentrus Breuning, 212, 288
woodlarkianus Breuning, 221, 288

ziczac Breuning, 215, 244
zikaweiensis, Savio, 222, 295

